

**EDITAL CONCORRÊNCIA ELETRÔNICO Nº 003/2024-CPC/PMVG
(Processo Administrativo nº. 0101.07835.2024)**

CONCORRÊNCIA ELETRÔNICA Nº 003/2024-CPC/PMVG

CONTRATANTE

SECRETARIA MUNICIPAL DE ESPORTE E LAZER

OBJETO

CONSTRUÇÃO DO ESPAÇO ESPORTIVO COMUNITÁRIO, NO MUNICÍPIO DE VARGEM GRANDE/MA (NOVO PAC)”, CONFORME DETALHADO NO PLANO DE TRABALHO, TERMO DE COMPROMISSO Nº 960038/2024/MESP/CAIXA, EM CONFORMIDADE COM O PROJETO BÁSICO DISPOSTO NO EDITAL.

VALOR TOTAL DA CONTRATAÇÃO

R\$ 1.462.500,00

DATA DA SESSÃO PÚBLICA

Dia 27/12/2024 às 14:00h (horário de Brasília)

CRITÉRIO DE JULGAMENTO:

[menor preço global]

MODO DE DISPUTA:

Aberto e Fechado

PREFERÊNCIA PARA ME/EPP/EQUIPARADAS:

SIM

LOCAL:

Plataforma de Licitações Eletrônicas Licita Mais Brasil

www.licitamaisbrasil.com.br

**EDITAL CONCORRÊNCIA ELETRÔNICO Nº 003/2024-CPC/PMVG
(Processo Administrativo nº. 0101.07835.2024)**

Sumário

1. DO OBJETO.....	3
2. DA PARTICIPAÇÃO NA LICITAÇÃO.....	3
3. DA APRESENTAÇÃO DA PROPOSTA E DOS DOCUMENTOS DE HABILITAÇÃO	5
4. DO PREENCHIMENTO DA PROPOSTA	6
5. DA ABERTURA DA SESSÃO, CLASSIFICAÇÃO DAS PROPOSTAS E FORMULAÇÃO DE LANCES	8
6. DA FASE DE JULGAMENTO	12
7. DA FASE DE HABILITAÇÃO	14
8. DOS RECURSOS.....	19
9. DAS INFRAÇÕES ADMINISTRATIVAS E SANÇÕES	19
10. DA IMPUGNAÇÃO AO EDITAL E DO PEDIDO DE ESCLARECIMENTO	21
11. DAS DISPOSIÇÕES GERAIS.....	22

EDITAL CONCORRÊNCIA ELETRÔNICO Nº 003/2024-CPC/PMVG (Processo Administrativo nº. 0101.07835.2024)

PREÂMBULO

Torna-se público que a PREFEITURA MUNICIPAL DE VARGEM GRANDE-MA, Pessoa Jurídica de Direito Público Interno, inscrito no CNPJ/MF sob o nº. XX.XXX.XXX/0001-XX, com sede a Rua Dr. Nina Rodrigues, nº 20 – São Centro – CEP. 65.430-000, nesta Cidade ATRAVES DA SECRETARIA MUNICIPAL DE ESPORTE E LAZER, por intermédio do Sr. ERICK OLIVEIRA BARROS, Secretário Municipal de Esporte e Lazer, instituída pela Portaria nº XXX/2024, realizará licitação, na modalidade CONCORRÊNCIA, na forma ELETRÔNICA, nos termos da [Lei nº 14.133, de 2021](#) e demais legislação aplicável e, ainda, de acordo com as condições estabelecidas neste Edital.

Data da sessão: 27 de dezembro de 2024

Horário da Fase de Lances: às 14:00 horas (horário de Brasília).

Link: <https://licitamaisbrasil.com.br/>

Critério de Julgamento: menor preço global.

1. DO OBJETO

1.1. O objeto da presente licitação é a CONSTRUÇÃO DO ESPAÇO ESPORTIVO COMUNITÁRIO, NO MUNICÍPIO DE VARGEM GRANDE/MA (NOVO PAC)”, CONFORME DETALHADO NO PLANO DE TRABALHO, TERMO DE COMPROMISSO Nº 960038/2024/MESP/CAIXA, EM CONFORMIDADE COM O PROJETO BÁSICO DISPOSTO NO EDITAL.

2. DA PARTICIPAÇÃO NA LICITAÇÃO

2.1. Poderão participar desta Licitação os interessados que estiverem previamente credenciados no Sistema da Plataforma de Licitações Eletrônicas Licita Mais Brasil.

2.1.1. Os interessados deverão realizar o cadastro junto a Plataforma com antecedência, evitando a perda dos prazos.

2.1.2. A Plataforma analisa os cadastros realizados no prazo máximo de 24 horas úteis. Dessa forma é importante se antecipar, evitando ficar de fora do processo por perda de prazo.

2.2. O licitante responsabiliza-se exclusiva e formalmente pelas transações efetuadas em seu nome, assume como firmes e verdadeiras suas propostas e seus lances, inclusive os atos praticados diretamente ou por seu representante, excluída a responsabilidade do provedor do sistema ou do órgão ou entidade promotora da licitação por eventuais danos decorrentes de uso indevido das credenciais de acesso, ainda que por terceiros.

2.3. É de responsabilidade do cadastrado conferir a exatidão dos seus dados cadastrais nos Sistemas relacionados no item anterior e mantê-los atualizados junto aos órgãos responsáveis pela informação, devendo proceder, imediatamente, à correção ou à alteração dos registros tão logo identifique incorreção ou aqueles se tornem desatualizados.

2.4. A não observância do disposto no item anterior poderá ensejar desclassificação no momento da habilitação.

2.5. Será concedido tratamento favorecido para as microempresas e empresas de pequeno porte, [artigo 16 da Lei nº 14.133, de 2021](#), para o agricultor familiar, o produtor rural pessoa física e para o microempreendedor individual - MEI, nos limites previstos da [Lei Complementar nº 123, de 2006](#) e do Decreto n.º 8.538, de 2015.

2.6. Não poderão disputar esta licitação:

2.6.1. aquele que não atenda às condições deste Edital e seu(s) anexo(s);

**EDITAL CONCORRÊNCIA ELETRÔNICO Nº 003/2024-CPC/PMVG
(Processo Administrativo nº. 0101.07835.2024)**

- 2.6.2. autor do anteprojeto, do projeto básico ou do projeto executivo, pessoa física ou jurídica, quando a licitação versar sobre serviços ou fornecimento de bens a ele relacionados;
- 2.6.3. empresa, isoladamente ou em consórcio, responsável pela elaboração do projeto básico ou do projeto executivo, ou empresa da qual o autor do projeto seja dirigente, gerente, controlador, acionista ou detentor de mais de 5% (cinco por cento) do capital com direito a voto, responsável técnico ou subcontratado, quando a licitação versar sobre serviços ou fornecimento de bens a ela necessários;
- 2.6.4. pessoa física ou jurídica que se encontre, ao tempo da licitação, impossibilitada de participar da licitação em decorrência de sanção que lhe foi imposta;
- 2.6.5. aquele que mantenha vínculo de natureza técnica, comercial, econômica, financeira, trabalhista ou civil com dirigente do órgão ou entidade contratante ou com agente público que desempenhe função na licitação ou atue na fiscalização ou na gestão do contrato, ou que deles seja cônjuge, companheiro ou parente em linha reta, colateral ou por afinidade, até o terceiro grau;
- 2.6.6. empresas controladoras, controladas ou coligadas, nos termos da Lei nº 6.404, de 15 de dezembro de 1976, concorrendo entre si;
- 2.6.7. pessoa física ou jurídica que, nos 5 (cinco) anos anteriores à divulgação do edital, tenha sido condenada judicialmente, com trânsito em julgado, por exploração de trabalho infantil, por submissão de trabalhadores a condições análogas às de escravo ou por contratação de adolescentes nos casos vedados pela legislação trabalhista;
- 2.6.8. agente público do órgão ou entidade licitante;
- 2.6.9. *peças jurídicas reunidas em consórcio;*
- 2.6.10. Organizações da Sociedade Civil de Interesse Público - OSCIP, atuando nessa condição;
- 2.6.11. Não poderá participar, direta ou indiretamente, da licitação ou da execução do contrato agente público do órgão ou entidade contratante, devendo ser observadas as situações que possam configurar conflito de interesses no exercício ou após o exercício do cargo ou emprego, nos termos da legislação que disciplina a matéria, conforme [§ 1º do art. 9º da Lei nº 14.133, de 2021](#).
- 2.7. O impedimento de que trata o item 2.6.4 será também aplicado ao licitante que atue em substituição a outra pessoa, física ou jurídica, com o intuito de burlar a efetividade da sanção a ela aplicada, inclusive a sua controladora, controlada ou coligada, desde que devidamente comprovado o ilícito ou a utilização fraudulenta da personalidade jurídica do licitante.
- 2.8. A critério da Administração e exclusivamente a seu serviço, o autor dos projetos e a empresa a que se referem os itens 2.6.2 e 2.6.3 poderão participar no apoio das atividades de planejamento da contratação, de execução da licitação ou de gestão do contrato, desde que sob supervisão exclusiva de agentes públicos do órgão ou entidade.
- 2.9. Equiparam-se aos autores do projeto as empresas integrantes do mesmo grupo econômico.
- 2.10. O disposto nos itens 2.6.2 e 2.6.3 não impede a licitação ou a contratação de serviço que inclua como encargo do contratado a elaboração do projeto básico e do projeto executivo, nas contratações integradas, e do projeto executivo, nos demais regimes de execução.
- 2.11. Em licitações e contratações realizadas no âmbito de projetos e programas parcialmente financiados por agência oficial de cooperação estrangeira ou por organismo financeiro internacional com recursos do financiamento ou da contrapartida nacional, não poderá participar pessoa física ou jurídica que integre o rol de pessoas sancionadas por essas entidades ou que seja declarada inidônea nos termos da [Lei nº 14.133/2021](#).

EDITAL CONCORRÊNCIA ELETRÔNICO Nº 003/2024-CPC/PMVG (Processo Administrativo nº. 0101.07835.2024)

2.12. A vedação de que trata o item 2.6.8 estende-se a terceiro que auxilie a condução da contratação na qualidade de integrante de equipe de apoio, profissional especializado ou funcionário ou representante de empresa que preste assessoria técnica.

3. DA APRESENTAÇÃO DA PROPOSTA E DOS DOCUMENTOS DE HABILITAÇÃO

3.1. Os licitantes encaminharão, exclusivamente por meio do sistema eletrônico, a proposta com o preço, conforme o critério de julgamento adotado neste Edital, até a data e o horário estabelecidos para abertura da sessão pública.

3.2. Caso a fase de habilitação anteceda as fases de apresentação de propostas e lances, os licitantes encaminharão, na forma e no prazo estabelecidos no item anterior, simultaneamente os documentos de habilitação e a proposta com o preço ou o percentual de desconto, observado o disposto nos itens 7.8 e **Erro! Fonte de referência não encontrada.** deste Edital.

3.3. No cadastramento da proposta inicial, o licitante declarará, em campo próprio do sistema, que:

3.3.1. está ciente e concorda com as condições contidas no edital e seus anexos, bem como de que a proposta apresentada compreende a integralidade dos custos para atendimento dos direitos trabalhistas assegurados na Constituição Federal, nas leis trabalhistas, nas normas infralegais, nas convenções coletivas de trabalho e nos termos de ajustamento de conduta vigentes na data de sua entrega em definitivo e que cumpre plenamente os requisitos de habilitação definidos no instrumento convocatório;

3.3.2. não emprega menor de 18 anos em trabalho noturno, perigoso ou insalubre e não emprega menor de 16 anos, salvo menor, a partir de 14 anos, na condição de aprendiz, nos termos do [artigo 7º, XXXIII, da Constituição](#);

3.3.3. não possui empregados executando trabalho degradante ou forçado, observando o disposto nos [incisos III e IV do art. 1º e no inciso III do art. 5º da Constituição Federal](#);

3.4. cumpre as exigências de reserva de cargos para pessoa com deficiência e para reabilitado da Previdência Social, previstas em lei e em outras normas específicas.

3.5. O licitante organizado em cooperativa deverá declarar, ainda, em campo próprio do sistema eletrônico, que cumpre os requisitos estabelecidos no [artigo 16 da Lei nº 14.133, de 2021](#).

3.6. O fornecedor enquadrado como microempresa, empresa de pequeno porte ou sociedade cooperativa deverá declarar, ainda, em campo próprio do sistema eletrônico, que cumpre os requisitos estabelecidos no [artigo 3º da Lei Complementar nº 123, de 2006](#), estando apto a usufruir do tratamento favorecido estabelecido em seus [arts. 42 a 49](#), observado o disposto nos [§§ 1º ao 3º do art. 4º, da Lei nº 14.133, de 2021](#).

3.6.1. no item exclusivo para participação de microempresas e empresas de pequeno porte, a não assinalação do campo impedirá o prosseguimento no certame, para aquele item;

3.6.2. nos itens em que a participação não for exclusiva para microempresas e empresas de pequeno porte, a não assinalação do campo apenas produzirá o efeito de o licitante não ter direito ao tratamento favorecido previsto na Lei Complementar nº 123, de 2006, mesmo que microempresa, empresa de pequeno porte ou sociedade cooperativa.

3.7. A falsidade da declaração de que trata os itens 3.3 ou 3.6 sujeitará o licitante às sanções previstas na [Lei nº 14.133, de 2021](#), e neste Edital.

3.8. Os licitantes poderão retirar ou substituir a proposta ou, na hipótese de a fase de habilitação anteceder as fases de apresentação de propostas e lances e de julgamento, os documentos de habilitação anteriormente inseridos no sistema, até a abertura da sessão pública.

EDITAL CONCORRÊNCIA ELETRÔNICO Nº 003/2024-CPC/PMVG (Processo Administrativo nº. 0101.07835.2024)

3.9. Não haverá ordem de classificação na etapa de apresentação da proposta e dos documentos de habilitação pelo licitante, o que ocorrerá somente após os procedimentos de abertura da sessão pública e da fase de envio de lances.

3.10. Serão disponibilizados para acesso público os documentos que compõem a proposta dos licitantes convocados para apresentação de propostas, após a fase de envio de lances.

3.10.1. a aplicação do intervalo mínimo de diferença de valores ou de percentuais entre os lances, que incidirá tanto em relação aos lances intermediários quanto em relação ao lance que cobrir a melhor oferta; e

3.10.2. os lances serão de envio automático pelo sistema, respeitado o valor final mínimo, caso estabelecido, e o intervalo de que trata o subitem acima.

3.11. O valor final mínimo ou o percentual de desconto final máximo parametrizado no sistema poderá ser alterado pelo fornecedor durante a fase de disputa, sendo vedado:

3.11.1. valor superior a lance já registrado pelo fornecedor no sistema, quando adotado o critério de julgamento por menor preço; e

3.12. O valor final mínimo ou o percentual de desconto final máximo parametrizado na forma do item **Erro! Fonte de referência não encontrada.** possuirá caráter sigiloso para os demais fornecedores e para o órgão ou entidade promotora da licitação, podendo ser disponibilizado estrita e permanentemente aos órgãos de controle externo e interno.

3.13. Caberá ao licitante interessado em participar da licitação acompanhar as operações no sistema eletrônico durante o processo licitatório e se responsabilizar pelo ônus decorrente da perda de negócios diante da inobservância de mensagens emitidas pela Administração ou de sua desconexão.

3.14. O licitante deverá comunicar imediatamente ao provedor do sistema qualquer acontecimento que possa comprometer o sigilo ou a segurança, para imediato bloqueio de acesso.

4. DO PREENCHIMENTO DA PROPOSTA

4.1. O licitante deverá enviar sua proposta mediante o preenchimento, no sistema eletrônico, dos seguintes campos:

4.1.1. Valor unitário e total de cada item;

4.1.2. Descrição detalhada do objeto, contendo todas as informações da planilha original, devendo ainda apresentar juntamente o modelo de Carta proposta, o cronograma físico financeiro e as composições de BDI: indicando, no que for aplicável: modelo, prazo de garantia etc.

4.1.3. Todas as especificações do objeto contidas na proposta vinculam à Contratada.

4.1.4. - Nos valores propostos estarão inclusos todos os custos operacionais, encargos previdenciários, trabalhistas, tributários, comerciais e quaisquer outros que incidam direta ou indiretamente no fornecimento dos bens ou serviços.

4.1.5. Os preços ofertados, tanto na proposta inicial, quanto na etapa de lances, serão de exclusiva responsabilidade do licitante, não lhe assistindo o direito de pleitear qualquer alteração sob alegação de erro, omissão ou qualquer outro pretexto.

4.1.6. O PRAZO DE VALIDADE DA PROPOSTA É FIXADO EM 60 (SESSENTA) DIAS, A CONTAR DA DATA DE SUA APRESENTAÇÃO.

4.1.7. Os licitantes devem respeitar os preços máximos estabelecidos nas normas de regência de contratações públicas, quando participarem de licitações públicas.

**EDITAL CONCORRÊNCIA ELETRÔNICO Nº 003/2024-CPC/PMVG
(Processo Administrativo nº. 0101.07835.2024)**

- 4.1.8. No caso de alguma inconsistência no descritivo dos itens entre o Edital e o constante na plataforma da Concorrência Eletrônica, deverá ser considerado o descritivo do Edital.
- 4.1.9. Juntamente com a proposta de preços, o Licitante deverá anexar GARANTIA DE PROPOSTA, como requisito de pré-habilitação, equivalente a 1,0% (um por cento) do valor estimado da contratação, nos termos do artigo 58, caput e §1º, da Lei nº 14.133/2021.
- 4.1.10. A licitante poderá optar por uma das seguintes modalidades de garantia:
- a) caução em dinheiro ou em títulos da dívida pública emitidos sob a forma escritural, mediante registro em sistema centralizado de liquidação e de custódia autorizado pelo Banco Central do Brasil, e avaliados por seus valores econômicos, conforme definido pelo Ministério da Economia;
 - b) seguro-garantia;
 - c) fiança bancária emitida por banco ou instituição financeira devidamente autorizada a operar no País pelo Banco Central do Brasil.
- 4.1.11. Optando por caução em dinheiro, o licitante deverá realizar transferência eletrônica ou depósito identificado indicando o número de seu CNPJ para a seguinte conta bancária em nome da Prefeitura Municipal de Vargem Grande, juntando o respectivo comprovante: Banco do Brasil, Agência: 2762-6, Conta Corrente: 10267-9. Caso a modalidade de garantia recaia em títulos da dívida pública, o título acompanhado dos documentos descritos no subitem abaixo, devem ser apresentados via sistema.
- 4.1.12. Os títulos da dívida pública devem estar acompanhados, obrigatoriamente, de documento emitido pela SECRETARIA DO TESOUREIRO NACIONAL que atestará a sua validade, exequibilidade e avaliação de resgate atual, e das seguintes comprovações:
- a) Origem/aquisição mediante documento respectivo e lançamento contábil por meio de registro no balanço patrimonial da licitante;
 - b) Apresentar documento, emitido por entidade ou organismo oficial, dotado de fé pública, demonstrando a correção atualizada monetariamente do título (realizada até seis meses anteriores a data marcada para apresentação da dita garantia), conforme parâmetros definidos pelo Ministério da Fazenda;
 - c) Serão aceitos apenas e tão somente títulos com vencimentos passíveis de resgate incontestável sob nenhum aspecto, até a data correspondente ao prazo de validade da proposta de preços.
 - d) Presumem-se como autênticos os títulos oferecidos pela licitante, reservando-se a Prefeitura Municipal de Vargem Grande o direito de averiguar a sua autenticidade. Em se constatando indícios de fraude, se obriga a oferecer denúncia ao Ministério Público.
- 4.1.13. Caso a modalidade de garantia escolhida seja a fiança bancária, o licitante entregará o documento fornecido pela instituição bancária que a concede, do qual deverá obrigatoriamente, constar:
- 4.1.14. Beneficiário: Prefeitura Municipal de Vargem Grande.
- 4.1.15. Objeto: Garantia da participação no Concorrência Eletrônica nº 003/2024.
- 4.1.16. Valor: 1% (um por cento) do valor estimado da licitação.
- 4.1.17. Prazo de validade: mínimo de 90 (noventa) dias.
- 4.1.18. Caso a modalidade de garantia seja seguro-garantia, o licitante deverá fazer a comprovação da apólice ou de documento hábil expedido pela seguradora, cuja vigência será de, no mínimo, 120 (cento e vinte) dias, contados a partir da data de abertura das propostas.
- 4.1.19. A garantia de manutenção de proposta será devolvida aos licitantes no prazo de até 10 (dez) dias úteis, contados da assinatura do contrato ou da data em que for declarada fracassada a licitação.

EDITAL CONCORRÊNCIA ELETRÔNICO Nº 003/2024-CPC/PMVG (Processo Administrativo nº. 0101.07835.2024)

4.1.20. A garantia da proposta poderá ser executada integralmente:

4.1.21. a) se o licitante retirar sua proposta comercial durante o prazo de validade da mesma;

4.1.22. b) se o licitante declarado vencedor, tendo sido convocado, não firmar o contrato.

4.2. Das propostas inexequíveis:

4.3. Conforme art. 59, §4º, da Lei 14.133/21 (NLLC), proposta finais inferiores a 75% (setenta e cinco por cento), do valor de referência, terão presunção relativa de inexequibilidade. Cabendo ao agente de contratações, abrir diligência para comprovar se o Fornecedor terá condições de cumprir/executar o contrato com o valor final ofertado./

4.4. Será exigida garantia adicional do licitante vencedor cuja proposta for inferior a 85% (oitenta e cinco por cento) do valor orçado pelo Município, equivalente à diferença entre este último e o valor da proposta, sem prejuízo das demais garantias exigíveis de acordo com esta Lei.

4.5. Em caso de proposta presumidamente inexequível, caberá ao Agente de Contratação (ou equivalente), promover as seguintes diligências, solicitando:

a) Apresentação da estrutura de custos;

b) Se a Empresa já praticou com preços ofertados (ou descontos) com outro órgão público ou privado e cumpriu integralmente o contrato;

c) Apresentação de outros detalhamentos que possam comprovar a exequibilidade, como: notas fiscais de aquisição dos insumos; valor da mão de obra com demonstração da GFIP, dentre outros elementos de comprovação.

4.6. Poderá o Licitante interessado, apresentar desde já, em sua proposta inicial e, os demonstrativos do item 4.5, a fim de que, em caso de proposta presumidamente inexequível, possa o agente de contratação (ou equivalente), proceder com a análise imediata e classificação de sua proposta.

4.7. Se o regime tributário da empresa implicar o recolhimento de tributos em percentuais variáveis, a cotação adequada será a que corresponde à média dos efetivos recolhimentos da empresa nos últimos doze meses.

4.8. Independentemente do percentual de tributo inserido na planilha, no pagamento serão retidos na fonte os percentuais estabelecidos na legislação vigente.

4.9. A apresentação das propostas implica obrigatoriedade do cumprimento das disposições nelas contidas, em conformidade com o que dispõe o Projeto Básico/Termo de Referência, assumindo o proponente o compromisso de executar o objeto licitado nos seus termos, bem como de fornecer os materiais, equipamentos, ferramentas e utensílios necessários, em quantidades e qualidades adequadas à perfeita execução contratual, promovendo, quando requerido, sua substituição.

4.10. O descumprimento das regras supramencionadas pela Administração por parte dos contratados pode ensejar a responsabilização pelo Tribunal de Contas da União e, após o devido processo legal, gerar as seguintes consequências: assinatura de prazo para a adoção das medidas necessárias ao exato cumprimento da lei, nos termos do [art. 71, inciso IX, da Constituição](#); ou condenação dos agentes públicos responsáveis e da empresa contratada ao pagamento dos prejuízos ao erário, caso verificada a ocorrência de superfaturamento por sobrepreço na execução do contrato.

5. DA ABERTURA DA SESSÃO, CLASSIFICAÇÃO DAS PROPOSTAS E FORMULAÇÃO DE LANCES

5.1. A abertura da sessão será realizada pelo Agente de Contratação responsável, por meio de sistema eletrônico, na data, horário e local indicados neste Edital.

**EDITAL CONCORRÊNCIA ELETRÔNICO Nº 003/2024-CPC/PMVG
(Processo Administrativo nº. 0101.07835.2024)**

- 5.2. Os licitantes poderão retirar ou substituir a proposta ou os documentos de habilitação, quando for o caso, anteriormente inseridos no sistema, até o encerramento do recebimento das propostas iniciais.
- 5.3. O sistema disponibilizará campo próprio para troca de mensagens entre o Agente de Contratação/Comissão e os licitantes.
- 5.4. Iniciada a etapa competitiva, os licitantes deverão encaminhar lances exclusivamente por meio de sistema eletrônico, sendo imediatamente informados do seu recebimento e do valor consignado no registro.
- 5.5. O lance deverá ser ofertado pelo valor global.
- 5.6. O licitante somente poderá oferecer lance de valor inferior ao último por ele ofertado e registrado pelo sistema.
- 5.7. O licitante somente poderá oferecer lance ao último por ele ofertado e registrado pelo sistema.
- 5.8. O intervalo mínimo de diferença de valores ou percentuais entre os lances, que incidirá tanto em relação aos lances intermediários quanto em relação à proposta que cobrir a melhor oferta deverá ser *de 1.000 (mil reais)*.
- 5.9. O licitante poderá, uma única vez, excluir seu último lance ofertado, no intervalo de quinze segundos após o registro no sistema, na hipótese de lance inconsistente ou inexecuível.
- 5.10. O procedimento seguirá de acordo com o modo de disputa adotado.
- 5.11. Caso seja adotado para o envio de lances na licitação o modo de disputa “aberto”, os licitantes apresentarão lances públicos e sucessivos, com prorrogações.
- 5.11.1. A etapa de lances da sessão pública terá duração de dez minutos e, após isso, será prorrogada automaticamente pelo sistema quando houver lance ofertado nos últimos dois minutos do período de duração da sessão pública.
- 5.11.2. A prorrogação automática da etapa de lances, de que trata o subitem anterior, será de dois minutos e ocorrerá sucessivamente sempre que houver lances enviados nesse período de prorrogação, inclusive no caso de lances intermediários.
- 5.11.3. Não havendo novos lances na forma estabelecida nos itens anteriores, a sessão pública encerrar-se-á automaticamente, e o sistema ordenará e divulgará os lances conforme a ordem final de classificação.
- 5.11.4. Definida a melhor proposta, se a diferença em relação à proposta classificada em segundo lugar for de pelo menos 5% (cinco por cento), o Agente de contratação/Comissão, auxiliado pela equipe de apoio, poderá admitir o reinício da disputa aberta, para a definição das demais colocações.
- 5.11.5. Após o reinício previsto no item supra, os licitantes serão convocados para apresentar lances intermediários.
- 5.12. Caso seja adotado para o envio de lances na licitação o modo de disputa “aberto e fechado”, os licitantes apresentarão lances públicos e sucessivos, com lance final e fechado.
- 5.12.1. A etapa de lances da sessão pública terá duração inicial de quinze minutos. Após esse prazo, o sistema encaminhará aviso de fechamento iminente dos lances, após o que transcorrerá o período de até dez minutos, aleatoriamente determinado, findo o qual será automaticamente encerrada a recepção de lances.
- 5.12.2. Encerrado o prazo previsto no subitem anterior, o sistema abrirá oportunidade para que o autor da oferta de valor mais baixo e os das ofertas com preços até 10% (dez por cento) superiores àquela

**EDITAL CONCORRÊNCIA ELETRÔNICO Nº 003/2024-CPC/PMVG
(Processo Administrativo nº. 0101.07835.2024)**

possam ofertar um lance final e fechado em até cinco minutos, o qual será sigiloso até o encerramento deste prazo.

5.12.3. No procedimento de que trata o subitem supra, o licitante poderá optar por manter o seu último lance da etapa aberta, ou por ofertar melhor lance.

5.12.4. Não havendo pelo menos três ofertas nas condições definidas neste item, poderão os autores dos melhores lances subsequentes, na ordem de classificação, até o máximo de três, oferecer um lance final e fechado em até cinco minutos, o qual será sigiloso até o encerramento deste prazo.

5.12.5. Após o término dos prazos estabelecidos nos itens anteriores, o sistema ordenará e divulgará os lances segundo a ordem crescente de valores.

5.13. Caso seja adotado para o envio de lances na licitação o modo de disputa “fechado e aberto”, poderão participar da etapa aberta somente os licitantes que apresentarem a proposta de menor preço/ maior percentual de desconto e os das propostas até 10% (dez por cento) superiores/inferiores àquela, em que os licitantes apresentarão lances públicos e sucessivos, até o encerramento da sessão e eventuais prorrogações.

5.13.1. Não havendo pelo menos 3 (três) propostas nas condições definidas no item 5.13, poderão os licitantes que apresentaram as três melhores propostas, consideradas as empatadas, oferecer novos lances sucessivos.

5.13.2. A etapa de lances da sessão pública terá duração de dez minutos e, após isso, será prorrogada automaticamente pelo sistema quando houver lance ofertado nos últimos dois minutos do período de duração da sessão pública.

5.13.3. A prorrogação automática da etapa de lances, de que trata o subitem anterior, será de dois minutos e ocorrerá sucessivamente sempre que houver lances enviados nesse período de prorrogação, inclusive no caso de lances intermediários.

5.13.4. Não havendo novos lances na forma estabelecida nos itens anteriores, a sessão pública encerrar-se-á automaticamente, e o sistema ordenará e divulgará os lances conforme a ordem final de classificação.

5.13.5. Definida a melhor proposta, se a diferença em relação à proposta classificada em segundo lugar for de pelo menos 5% (cinco por cento), o Agente de Contratação/Comissão, auxiliado pela equipe de apoio, poderá admitir o reinício da disputa aberta, para a definição das demais colocações.

5.13.6. Após o reinício previsto no subitem supra, os licitantes serão convocados para apresentar lances intermediários.

5.14. Após o término dos prazos estabelecidos nos subitens anteriores, o sistema ordenará e divulgará os lances segundo a ordem crescente de valores.

5.15. Não serão aceitos dois ou mais lances de mesmo valor, prevalecendo aquele que for recebido e registrado em primeiro lugar.

5.16. Durante o transcurso da sessão pública, os licitantes serão informados, em tempo real, do valor do menor lance registrado, vedada a identificação do licitante.

5.17. No caso de desconexão com o Agente de Contratação/Comissão, no decorrer da etapa competitiva da licitação, o sistema eletrônico poderá permanecer acessível aos licitantes para a recepção dos lances.

5.18. Quando a desconexão do sistema eletrônico para o Agente de Contratação/Comissão persistir por tempo superior a dez minutos, a sessão pública será suspensa e reiniciada somente após decorridas vinte e quatro horas da comunicação do fato pelo Agente de Contratação/Comissão aos participantes, no sítio eletrônico utilizado para divulgação.

**EDITAL CONCORRÊNCIA ELETRÔNICO Nº 003/2024-CPC/PMVG
(Processo Administrativo nº. 0101.07835.2024)**

- 5.19. Caso o licitante não apresente lances, concorrerá com o valor de sua proposta inicial.
- 5.20. Em relação a itens não exclusivos para participação de microempresas e empresas de pequeno porte, uma vez encerrada a etapa de lances, será efetivada a verificação automática, junto à Receita Federal, do porte da entidade empresarial. O sistema identificará em coluna própria as microempresas e empresas de pequeno porte participantes, procedendo à comparação com os valores da primeira colocada, se esta for empresa de maior porte, assim como das demais classificadas, para o fim de aplicar-se o disposto nos [arts. 44 e 45 da Lei Complementar nº 123, de 2006](#), regulamentada pelo [Decreto nº 8.538, de 2015](#).
- 5.20.1. Nessas condições, as propostas de microempresas e empresas de pequeno porte que se encontrarem na faixa de até 10% (dez por cento) acima da melhor proposta ou melhor lance serão consideradas empatadas com a primeira colocada.
- 5.20.2. A melhor classificada nos termos do subitem anterior terá o direito de encaminhar uma última oferta para desempate, obrigatoriamente em valor inferior ao da primeira colocada, no prazo de 5 (cinco) minutos controlados pelo sistema, contados após a comunicação automática para tanto.
- 5.20.3. Caso a microempresa ou a empresa de pequeno porte melhor classificada desista ou não se manifeste no prazo estabelecido, serão convocadas as demais licitantes microempresa e empresa de pequeno porte que se encontrem naquele intervalo de 10% (dez por cento), na ordem de classificação, para o exercício do mesmo direito, no prazo estabelecido no subitem anterior.
- 5.21. Só poderá haver empate entre propostas iguais (não seguidas de lances), ou entre lances finais da fase fechada do modo de disputa aberto e fechado.
- 5.21.1. Havendo eventual empate entre propostas ou lances, o critério de desempate será aquele previsto no [art. 60 da Lei nº 14.133, de 2021](#), nesta ordem:
- 5.21.1.1. disputa final, hipótese em que os licitantes empatados poderão apresentar nova proposta em ato contínuo à classificação;
- 5.21.1.2. avaliação do desempenho contratual prévio dos licitantes, para a qual deverão preferencialmente ser utilizados registros cadastrais para efeito de atesto de cumprimento de obrigações previstos nesta Lei;
- 5.21.1.3. desenvolvimento pelo licitante de ações de equidade entre homens e mulheres no ambiente de trabalho, conforme regulamento;
- 5.21.1.4. desenvolvimento pelo licitante de programa de integridade, conforme orientações dos órgãos de controle.
- 5.21.2. Persistindo o empate, será assegurada preferência, sucessivamente, aos bens e serviços produzidos ou prestados por:
- 5.21.2.1. empresas estabelecidas no território do Estado ou do Distrito Federal do órgão ou entidade da Administração Pública estadual ou distrital licitante ou, no caso de licitação realizada por órgão ou entidade de Município, no território do Estado em que este se localize;
- 5.21.2.2. empresas brasileiras;
- 5.21.2.3. empresas que invistam em pesquisa e no desenvolvimento de tecnologia no País;
- 5.21.2.4. empresas que comprovem a prática de mitigação, nos termos da [Lei nº 12.187, de 29 de dezembro de 2009](#).
- 5.22. Encerrada a etapa de envio de lances da sessão pública, na hipótese da proposta do primeiro colocado permanecer acima do preço máximo ou inferior ao desconto definido para a contratação, o Agente de Contratação/Comissão poderá negociar condições mais vantajosas, após definido o resultado do julgamento.

EDITAL CONCORRÊNCIA ELETRÔNICO Nº 003/2024-CPC/PMVG (Processo Administrativo nº. 0101.07835.2024)

5.22.1. A negociação poderá ser feita com os demais licitantes, segundo a ordem de classificação inicialmente estabelecida, quando o primeiro colocado, mesmo após a negociação, for desclassificado em razão de sua proposta permanecer acima do preço máximo definido pela Administração.

5.22.2. A negociação será realizada por meio do sistema, podendo ser acompanhada pelos demais licitantes.

5.22.3. O resultado da negociação será divulgado a todos os licitantes e anexado aos autos do processo licitatório.

5.22.4. O Agente de Contratação/Comissão solicitará ao licitante mais bem classificado que, no prazo de 2 (duas) horas, envie a proposta adequada ao último lance ofertado após a negociação realizada, acompanhada, das planilhas atualizadas com o desconto final, cronograma Físico Financeiro e as demonstrações de despesas indiretas - BDI. E se for o caso, dos documentos complementares, quando necessários à confirmação daqueles exigidos neste Edital e já apresentados.

5.22.5. É facultado ao Agente de Contratação/Comissão prorrogar o prazo estabelecido, a partir de solicitação fundamentada feita no chat pelo licitante, antes de findo o prazo.

5.23. Após a negociação do preço, o Agente de Contratação/Comissão iniciará a fase de aceitação e julgamento da proposta.

6. DA FASE DE JULGAMENTO

6.1. Encerrada a etapa de negociação, o Agente de contratação/Comissão verificará se o licitante provisoriamente classificado em primeiro lugar atende às condições de participação no certame, conforme previsto no [art. 14 da Lei nº 14.133/2021](#), legislação correlata e no item 2.6 do edital, especialmente quanto à existência de sanção que impeça a participação no certame ou a futura contratação, mediante a consulta aos seguintes cadastros:

6.1.1. Cadastro Nacional de Empresas Inidôneas e Suspensas - CEIS, mantido pela Controladoria-Geral da União (<https://www.portaltransparencia.gov.br/sancoes/ceis>); e

6.1.2. Cadastro Nacional de Empresas Punidas – CNEP, mantido pela Controladoria-Geral da União (<https://www.portaltransparencia.gov.br/sancoes/cnep>).

6.2. A consulta aos cadastros será realizada em nome da empresa licitante e também de seu sócio majoritário, por força da vedação de que trata o [artigo 12 da Lei nº 8.429, de 1992](#).

6.3. Caso conste na Consulta de Situação do licitante a existência de Ocorrências Impeditivas Indiretas, o Agente de Contratação/Comissão diligenciará para verificar se houve fraude por parte das empresas apontadas no Relatório de Ocorrências Impeditivas Indiretas. ([IN nº 3/2018, art. 29, caput](#))

6.3.1. A tentativa de burla será verificada por meio dos vínculos societários, linhas de fornecimento similares, dentre outros. ([IN nº 3/2018, art. 29, §1º](#)).

6.3.2. O licitante será convocado para manifestação previamente a uma eventual desclassificação. ([IN nº 3/2018, art. 29, §2º](#)).

6.3.3. Constatada a existência de sanção, o licitante será reputado inabilitado, por falta de condição de participação.

6.4. Caso o licitante provisoriamente classificado em primeiro lugar tenha se utilizado de algum tratamento favorecido às ME/EPPs, o Agente de Contratação/Comissão verificará se faz jus ao benefício, em conformidade com os itens **Erro! Fonte de referência não encontrada.** e 3.6 deste edital.

EDITAL CONCORRÊNCIA ELETRÔNICO Nº 003/2024-CPC/PMVG (Processo Administrativo nº. 0101.07835.2024)

6.5. Verificadas as condições de participação e de utilização do tratamento favorecido, o Agente de Contratação/Comissão examinará a proposta classificada em primeiro lugar quanto à adequação ao objeto e à compatibilidade do preço em relação ao máximo estipulado para contratação neste Edital e em seus anexos.

6.6. Será desclassificada a proposta vencedora que:

6.6.1. contiver vícios insanáveis;

6.6.2. não obedecer às especificações técnicas contidas no Projeto Básico/Termo de Referência;

6.6.3. apresentar preços inexequíveis ou permanecerem acima do preço máximo definido para a contratação;

6.6.4. não tiverem sua exequibilidade demonstrada, quando exigido pela Administração;

6.6.5. apresentar desconformidade com quaisquer outras exigências deste Edital ou seus anexos, desde que insanável.

6.7. No caso de bens e serviços em geral, é indício de inexequibilidade das propostas valores inferiores a 50% (cinquenta por cento) do valor orçado pela Administração.

6.7.1. A inexequibilidade, na hipótese de que trata o **caput**, só será considerada após diligência do Agente de Contratação/Comissão, que comprove:

6.7.1.1. que o custo do licitante ultrapassa o valor da proposta; e

6.7.1.2. inexistirem custos de oportunidade capazes de justificar o vulto da oferta.

6.8. Em contratação de serviços de engenharia, além das disposições acima, a análise de exequibilidade e sobrepreço considerará o seguinte:

6.8.1. Nos regimes de execução por tarefa, empreitada por preço global ou empreitada integral, semi-integrada ou integrada, a caracterização do sobrepreço se dará pela superação do valor global estimado;

6.8.2. No regime de empreitada por preço unitário, a caracterização do sobrepreço se dará pela superação do valor global estimado e *pela superação de custo unitário tido como relevante, conforme planilha anexa ao edital;*

6.8.3. No caso de serviços de engenharia, serão consideradas inexequíveis as propostas cujos valores forem inferiores a 75% (setenta e cinco por cento) do valor orçado pela Administração, independentemente do regime de execução.

6.8.4. Será exigida garantia adicional do licitante vencedor cuja proposta for inferior a 85% (oitenta e cinco por cento) do valor orçado pela Administração, equivalente à diferença entre este último e o valor da proposta, sem prejuízo das demais garantias exigíveis de acordo com a Lei.

6.9. Se houver indícios de inexequibilidade da proposta de preço, ou em caso da necessidade de esclarecimentos complementares, poderão ser efetuadas diligências, para que a empresa comprove a exequibilidade da proposta.

6.10. Caso o custo global estimado do objeto licitado tenha sido decomposto em seus respectivos custos unitários por meio de Planilha de Custos e Formação de Preços elaborada pela Administração, o licitante classificado em primeiro lugar será convocado para apresentar Planilha por ele elaborada, com os respectivos valores adequados ao valor final da sua proposta, sob pena de não aceitação da proposta.

6.10.1. Em se tratando de serviços de engenharia, o licitante vencedor será convocado a apresentar à Administração, por meio eletrônico, as planilhas com indicação dos quantitativos e dos custos unitários, seguindo o modelo elaborado pela Administração, bem como com detalhamento das Bonificações e

EDITAL CONCORRÊNCIA ELETRÔNICO Nº 003/2024-CPC/PMVG (Processo Administrativo nº. 0101.07835.2024)

Despesas Indiretas (BDI) e dos Encargos Sociais (ES), com os respectivos valores adequados ao valor final da proposta vencedora, admitida a utilização dos preços unitários, no caso de empreitada por preço global, empreitada integral, contratação semi-integrada e contratação integrada, exclusivamente para eventuais adequações indispensáveis no cronograma físico-financeiro e para balizar excepcional aditamento posterior do contrato.

6.11. Erros no preenchimento da planilha não constituem motivo para a desclassificação da proposta. A planilha poderá ser ajustada pelo fornecedor, no prazo indicado pelo sistema, desde que não haja majoração do preço e que se comprove que este é o bastante para arcar com todos os custos da contratação;

6.11.1. O ajuste de que trata este dispositivo se limita a sanar erros ou falhas que não alterem a substância das propostas;

6.11.2. Considera-se erro no preenchimento da planilha passível de correção a indicação de recolhimento de impostos e contribuições na forma do Simples Nacional, quando não cabível esse regime.

6.12. Para fins de análise da proposta quanto ao cumprimento das especificações do objeto, poderá ser colhida a manifestação escrita do setor requisitante do serviço ou da área especializada no objeto.

6.13. Por meio de mensagem no sistema, será divulgado o local e horário de realização do procedimento para a avaliação das amostras, cuja presença será facultada a todos os interessados, incluindo os demais licitantes.

6.14. Os resultados das avaliações serão divulgados por meio de mensagem no sistema.

6.15. No caso de não haver entrega da amostra ou ocorrer atraso na entrega, sem justificativa aceita pelo Agente de Contratação/Comissão, ou havendo entrega de amostra fora das especificações previstas neste Edital, a proposta do licitante será recusada.

6.16. Se a(s) amostra(s) apresentada(s) pelo primeiro classificado não for(em) aceita(s), o Agente de Contratação/Comissão analisará a aceitabilidade da proposta ou lance ofertado pelo segundo classificado. Seguir-se-á com a verificação da(s) amostra(s) e, assim, sucessivamente, até a verificação de uma que atenda às especificações constantes no Projeto Básico/Termo de Referência.

7. DA FASE DE HABILITAÇÃO

7.1. Os documentos necessários e suficientes para demonstrar a capacidade do licitante de realizar o objeto da licitação, serão exigidos para fins de habilitação, nos termos dos [arts. 62 a 70 da Lei nº 14.133, de 2021](#).

7.2. A documentação para fins de habilitação é constituída de:

- a. atos constitutivos estatuto ou contrato social em vigor, devidamente registrados, ou o registro público de empresário individual e, no caso de sociedades por ações, acompanhado de documento de eleição de seus administradores, com a comprovação de publicação na imprensa da ata arquivada, bem como das alterações, caso existam, e, no caso de sociedades simples, acompanhados de prova de diretoria em exercício;
- b. Prova de inscrição no Cadastro Nacional de Pessoa Jurídica (CNPJ);
- c. Prova de inscrição no cadastro de contribuintes estadual e municipal, relativo ao domicílio ou sede do licitante, pertinente ao seu ramo de atividade e compatível com o objeto contratual;
- d. Certidão Negativa de Débitos relativos aos Tributos Federais, à Dívida Ativa da União e às contribuições previdenciárias e de terceiros;
- e. Certidão Negativa de Débitos Estaduais, da sede do proponente;
- f. Certidão Negativa de Débitos Municipais, da sede do proponente;

**EDITAL CONCORRÊNCIA ELETRÔNICO Nº 003/2024-CPC/PMVG
(Processo Administrativo nº. 0101.07835.2024)**

- g. Certificado de Regularidade do FGTS;
- h. Certidão Negativa de Débitos Trabalhistas, conforme Lei nº 12.440, de 07 de julho de 2011;
- i. Certidão negativa de feitos sobre falência expedida pelo distribuidor da sede do licitante.
- j. Balanço Patrimonial, demonstração de resultado de exercício e demais demonstrações contábeis dos 2(dois) últimos exercícios sociais;

J.1. As empresas que adotam o Livro Diário, na forma física, deverão apresentar os Balanços Patrimoniais e demonstrações contábeis dos últimos 2 (dois) exercícios extraídos dos próprios Livros Diários, acompanhados dos respectivos termos de abertura e encerramento do mesmo, contendo a assinatura do contador e do titular ou representante legal da empresa e ainda, registrado ou requerimento de autenticação na Junta Comercial ou registrado no Cartório de Registro;

j.2) As empresas que adotam o SPED (Sistema Público Escrituração Digital) deverão apresentar Balanço Patrimonial e demonstrações contábeis dos últimos 2 (dois) exercícios sociais, extraídos do próprio sistema digital (SPED), acompanhados dos respectivos termos de abertura e encerramento dos mesmos e termos de autenticação ou recibos de entrega de escrituração contábil digital (conforme Decreto Federal nº 8.683/16), preferencialmente vistados em todas as páginas pelo representante legal da empresa;

j.3) Os Balanços Patrimoniais referentes aos últimos exercícios sociais serão aceitos somente até 30 de abril do ano subsequente;

k) Para avaliar a situação financeira do proponente serão considerados os índices de Liquidez Geral (LG), Solvência Geral (SG) e Liquidez Corrente (LC), superiores a 1 (um), em ambos os exercícios, apurados pelas fórmulas abaixo, cujo cálculo poderá ser demonstrado em documento próprio, devidamente assinado pelo representante legal da empresa.

LG = PRAZO) (ATIVO CIRCULANTE + REALIZÁVEL A LONGO
(PASSIVO CIRCULANTE + PASSIVO NÃO CIRCULANTE) cujo
resultado deverá ser superior a 1,00

SG =
$$\frac{\text{ATIVO TOTAL}}{\text{(PASSIVO CIRCULANTE + PASSIVO NÃO CIRCULANTE)}}$$
 cujo resultado deverá ser superior a 1,00

LC =
$$\frac{\text{ATIVO CIRCULANTE}}{\text{PASSIVO CIRCULANTE}}$$
 cujo resultado deverá ser superior a 1,00

OBS: Índices justificados de acordo com o § 5º do art. 69 da Lei 14.133/21.

l) Capital Social ou patrimônio líquido, de no mínimo, 10% (dez por cento) do valor estimado da contratação.

l.1) Em caso de participação como Consórcio, deverá ser acrescido 10% (dez por cento) sobre o valor exigido para a habilitação econômico-financeira neste edital, conforme disposto no artigo 15, parágrafo 1º da Lei 14.133/2021.

l.1.1) O acréscimo previsto no subitem l.1 não se aplica aos consórcios compostos, em sua totalidade, de microempresas e pequenas empresas, assim definidas em lei.

7.2.1. Habilitação Técnica:

**EDITAL CONCORRÊNCIA ELETRÔNICO Nº 003/2024-CPC/PMVG
(Processo Administrativo nº. 0101.07835.2024)**

a) Certidão de Registro e Quitação de Pessoa Jurídica no Conselho Regional de Engenharia e Agronomia (CREA) Conselho de Arquitetura e Urbanismo (CAU) do Estado sede da proponente. A empresa vencedora sendo domiciliada em outro Estado, por ocasião da assinatura do contrato deverá apresentar visto para execução de obras ou prestação de serviços junto ao CREA-MA.

b) Comprovação da capacidade técnica operacional e profissional: apresentação de atestado(s) de capacidade técnica em nome da proponente (empresa), fornecidos por pessoa jurídica de direito público ou privado, comprovando experiência anterior na execução de obra/objeto, ou atividade pertinente e compatível em características, quantidades e prazos com o objeto licitado; e Atestado de Capacidade em nome do Profissional Responsável Técnico, acompanhado da respectiva Certidão de Acervo Técnico (CAT) devidamente registrada pelo CREA objeto licitado.

b.1) Na comprovação da execução dos serviços de características semelhantes os atestados devem contemplar os serviços referentes às parcelas de maior relevância, podendo ocorrer somatórias dos itens descritos no projeto e planilha orçamentária;

ITEM	DESCRIÇÃO	UND	QUANT	50%
001	ALAMBRADO PARA QUADRA POLIESPORTIVA, ESTRUTURADO POR TUBOS DE AÇO GALVANIZADO, (MONTANTES COM DIÂMETRO 2", TRAVESSAS E ESCORAS COM DIÂMETRO 1 ¼"), COM TELA DE ARAME GALVANIZADO, FIO 12 BWG E MALHA QUADRADA 5X5CM (EXCETO MURETA). AF_03/2021	M2	888,00	444,00
002	EXECUÇÃO DE PASSEIO (CALÇADA) OU PISO DE CONCRETO COM CONCRETO MOLDADO IN LOCO, FEITO EM OBRA, ACABAMENTO CONVENCIONAL, ESPESSURA 8 CM, ARMADO. AF_08/2022	M2	864,89	432,45
003	PINTURA DE PISO COM TINTA EPÓXI, APLICAÇÃO MANUAL, 2 DEMÃOS, INCLUSO PRIMER EPÓXI. AF_05/2021	M2	643,89	321,95

b.2) Os atestados apresentados deverão ser de obras concluídas, registrada(s) no CREA e acompanhados da certidão de Acervo Técnico (CAT) do responsável Técnico podendo ocorrer somatórias dos itens descritos no projeto e planilha orçamentária.

b.3) O Atestado(s) de Capacidade Técnica apresentado(s) deve(m) conter as seguintes informações básicas: nome do contratado, nome do contratante, identificação do contrato (tipo ou natureza do serviço), projetos e/ou serviços técnicos elaborados/executados com respectivas quantidades, identificação da Anotação de Responsabilidade Técnica – ART ou RRT de referência, data e local.

c) Comprovação de possuir profissional Responsável Técnico, registrado no CREA ou CAU, devendo ser o mesmo indicado no(s) atestado(s) apresentado(s), comprovando ainda vínculo de sócio(s), empregado(s), proprietário(s) ou contratado da licitante, na data da assinatura do contrato.

c.1) O profissional indicado pela licitante para fins de comprovação da capacitação técnico-profissional deverá participar das obras objeto da licitação, admitindo-se a substituição por profissionais de experiência equivalente ou superior, desde que aprovada pela Prefeitura.

d) Termo de Visita Técnica emitido pela Secretaria de Obras, Transportes e Urbanismo. A empresa proponente poderá realizar visita para ter conhecimento de todas as informações e das condições locais para o cumprimento das obrigações objeto desta licitação através de seu representante, a partir da retirada do edital, previamente agendada durante o expediente da Prefeitura Municipal de Vargem Grande, das

EDITAL CONCORRÊNCIA ELETRÔNICO Nº 003/2024-CPC/PMVG (Processo Administrativo nº. 0101.07835.2024)

08:00 às 13:00 horas com servidor/ Engenheiro Civil responsável em acompanhar as licitantes interessadas a realizarem a visita, que emitirá o termo de visita.

e) Declaração de renúncia ao direito de visita técnica em razão de considerar o conteúdo do Edital e seus Anexos suficientes para elaboração da proposta, para os proponentes que optarem por não comparecer para a visita técnica conforme Anexo do edital.

f) Certidão Simplificada expedida pela Junta Comercial para comprovação da condição de Microempresa ou Empresa de Pequeno Porte – (se for o caso).

7.3. O cadastro da proposta inicial, só será possível após o licitante confirmar na Plataforma Licita Mais Brasil as seguintes declarações exigidas em lei:

7.3.1. Declaro que estou ciente e concordo com as condições contidas no edital e seus anexos, bem como de que cumpro plenamente os requisitos de habilitação definidos no edital.

7.3.2. Declaro sob as penas da lei, que até a presente data inexistem fatos impeditivos para a minha habilitação no presente processo licitatório, ciente da obrigatoriedade de declarar ocorrências posteriores.

7.3.3. Declaro que não emprego menor de 18 (dezoito) anos em trabalho noturno, perigoso ou insalubre e não emprego menor de 16 (dezesesseis) anos, salvo menor, a partir de 14 (quatorze) anos, na condição de aprendiz, nos termos do inciso XXXIII, do art. 7º da Constituição Federal.

7.3.4. Declaro que a proposta apresentada para essa licitação foi elaborada de maneira independente, de acordo com o que é estabelecido na Instrução Normativa nº 2 de 16 de setembro de 2009 da SLTI/MP.

7.3.5. Declaro que não possuo, em minha cadeia produtiva, empregados executando trabalho degradante ou forçado, observando o disposto nos incisos III e IV do art. 1º e no inciso III do art. 5º da Constituição Federal.

7.3.6. Declaro que, conforme disposto no art. 93 da Lei nº 8.213, de 24 de julho de 1991, estou ciente do cumprimento da reserva de cargos prevista em lei para pessoa com deficiência ou para reabilitado da Previdência Social e que, se aplicado ao número de funcionários da minha empresa, atendo às regras de acessibilidade previstas na legislação.

7.3.7. Declaro que as propostas econômicas apresentadas compreendem a integralidade dos custos para atendimento dos direitos trabalhistas assegurados na Constituição Federal, nas leis trabalhistas, nas normas infralegais, nas convenções coletivas de trabalho e nos termos de ajustamento de conduta vigentes na data de entrega das propostas.

7.4. Caso seja verificada falsidade nas declarações acima, o licitante será desclassificado do processo e será aberto processo para inclusão do mesmo na lista de empresas apenadas e impedidas de participar dos processos licitatórios desse órgão.

7.5. Quando permitida a participação de empresas estrangeiras que não funcionem no País, as exigências de habilitação serão atendidas mediante documentos equivalentes, inicialmente apresentados em tradução livre.

7.6. Na hipótese de o licitante vencedor ser empresa estrangeira que não funcione no País, para fim de assinatura do contrato ou da ata de registro de preços, os documentos exigidos para a habilitação serão traduzidos por tradutor juramentado no País e apostilados nos termos do disposto no [Decreto nº 8.660, de 29 de janeiro de 2016](#), ou de outro que venha a substituí-lo, ou consularizados pelos respectivos consulados ou embaixadas.

7.7. O licitante primeiro colocado terá o prazo de 2 (duas) horas para anexar e encaminhar ao pregoeiro os seus documentos de habilitação. A Plataforma Licita Mais Brasil, permite que o licitante deixe seus

**EDITAL CONCORRÊNCIA ELETRÔNICO Nº 003/2024-CPC/PMVG
(Processo Administrativo nº. 0101.07835.2024)**

documentos previamente salvos na Plataforma, sendo necessário somente confirmar o envio dos arquivos durante a fase de habilitação.

7.8. A documentação exigida para fins de habilitação jurídica, fiscal, social e trabalhista e econômico-financeira, será composta conforme item 7.2 deste Edital.

7.9. Somente haverá a necessidade de comprovação do preenchimento de requisitos mediante apresentação dos documentos originais não digitais quando houver dúvida em relação à integridade do documento digital ou quando a lei expressamente o exigir. (IN nº 3/2018, art. 4º, §1º, e art. 6º, §4º).

7.10. É de responsabilidade do licitante conferir a exatidão dos seus dados cadastrais na Plataforma Licita Mais Brasil e mantê-los atualizados junto aos órgãos responsáveis pela informação, devendo proceder, imediatamente, à correção ou à alteração dos registros tão logo identifique incorreção ou aqueles se tornem desatualizados.

7.10.1. A não observância do disposto no item anterior poderá ensejar desclassificação no momento da habilitação.

7.11. A verificação pelo pregoeiro, em sítios eletrônicos oficiais de órgãos e entidades emissores de certidões constitui meio legal de prova, para fins de habilitação.

7.11.1. Na hipótese de a fase de habilitação anteceder a fase de apresentação de propostas e lances, os licitantes encaminharão, por meio da Plataforma, durante o cadastro da proposta inicial os documentos de habilitação e a proposta com o preço ou o percentual de desconto.

7.12. A exigência de envio e verificação dos documentos de habilitação somente será feita em relação ao licitante vencedor.

7.12.1. Os documentos relativos à regularidade fiscal que constem do Termo de Referência somente serão exigidos, em qualquer caso, em momento posterior ao julgamento das propostas, e apenas do licitante mais bem classificado.

7.12.2. Respeitada a exceção do subitem anterior, relativa à regularidade fiscal, quando a fase de habilitação anteceder as fases de apresentação de propostas e lances e de julgamento, a verificação ou exigência do presente subitem ocorrerá em relação a todos os licitantes.

7.13. Após a entrega dos documentos para habilitação, não será permitida a substituição ou a apresentação de novos documentos, salvo em sede de diligência, para:

7.13.1. complementação de informações acerca dos documentos já apresentados pelos licitantes e desde que necessária para apurar fatos existentes à época da abertura do certame; e

7.13.2. atualização de documentos cuja validade tenha expirado após a data de recebimento das propostas;

7.14. Na análise dos documentos de habilitação, a comissão de contratação poderá sanar erros ou falhas, que não alterem a substância dos documentos e sua validade jurídica, mediante decisão fundamentada, registrada em ata e acessível a todos, atribuindo-lhes eficácia para fins de habilitação e classificação.

7.15. Na hipótese de o licitante não atender às exigências para habilitação, o pregoeiro examinará a proposta subsequente e assim sucessivamente, na ordem de classificação, até a apuração de uma proposta que atenda ao presente edital, observado o prazo disposto no item 8.8.

7.16. A comprovação de regularidade fiscal e trabalhista das microempresas e das empresas de pequeno porte somente será exigida para efeito de contratação, e não como condição para participação na licitação (art. 4º do Decreto nº 8.538/2015).

EDITAL CONCORRÊNCIA ELETRÔNICO Nº 003/2024-CPC/PMVG (Processo Administrativo nº. 0101.07835.2024)

7.17. Quando a fase de habilitação anteceder a de julgamento e já tiver sido encerrada, não caberá exclusão de licitante por motivo relacionado à habilitação, salvo em razão de fatos supervenientes ou só conhecidos após o julgamento.

8. DOS RECURSOS

8.1. A interposição de recurso referente ao julgamento das propostas, à habilitação ou inabilitação de licitantes, à anulação ou revogação da licitação, observará o disposto no [art. 165 da Lei nº 14.133, de 2021](#).

8.2. O prazo recursal é de 3 (três) dias úteis, contados da data de intimação ou de lavratura da ata.

8.3. Quando o recurso apresentado impugnar o julgamento das propostas ou o ato de habilitação ou inabilitação do licitante:

8.3.1. a intenção de recorrer deverá ser manifestada imediatamente, sob pena de preclusão;

8.3.2. o prazo para a manifestação da intenção de recorrer não será inferior a 10 (dez) minutos.

8.3.3. o prazo para apresentação das razões recursais será iniciado na data de intimação ou de lavratura da ata de habilitação ou inabilitação;

8.3.4. na hipótese de adoção da inversão de fases prevista no [§ 1º do art. 17 da Lei nº 14.133, de 2021](#), o prazo para apresentação das razões recursais será iniciado na data de intimação da ata de julgamento.

8.4. Os recursos deverão ser encaminhados em campo próprio do sistema.

8.5. O recurso será dirigido à autoridade que tiver editado o ato ou proferido a decisão recorrida, a qual poderá reconsiderar sua decisão no prazo de 3 (três) dias úteis, ou, nesse mesmo prazo, encaminhar recurso para a autoridade superior, a qual deverá proferir sua decisão no prazo de 10 (dez) dias úteis, contado do recebimento dos autos.

8.6. Os recursos interpostos fora do prazo não serão conhecidos.

8.7. O prazo para apresentação de contrarrazões ao recurso pelos demais licitantes será de 3 (três) dias úteis, contados da data da intimação pessoal ou da divulgação da interposição do recurso, assegurada a vista imediata dos elementos indispensáveis à defesa de seus interesses.

8.8. O recurso e o pedido de reconsideração terão efeito suspensivo do ato ou da decisão recorrida até que sobrevenha decisão final da autoridade competente.

8.9. O acolhimento do recurso invalida tão somente os atos insuscetíveis de aproveitamento.

8.10. Os autos do processo permanecerão com vista franqueada aos interessados no sítio eletrônico da Plataforma Licita Mais Brasil.

9. DAS INFRAÇÕES ADMINISTRATIVAS E SANÇÕES

9.1. Comete infração administrativa, nos termos da lei, o licitante que, com dolo ou culpa:

9.1.1. deixar de entregar a documentação exigida para o certame ou não entregar qualquer documento que tenha sido solicitado pelo Agente de Contratação/Comissão durante o certame;

9.1.2. Salvo em decorrência de fato superveniente devidamente justificado, não mantiver a proposta em especial quando:

9.1.2.1. não enviar a proposta adequada ao último lance ofertado ou após a negociação;

9.1.2.2. recusar-se a enviar o detalhamento da proposta quando exigível;

EDITAL CONCORRÊNCIA ELETRÔNICO Nº 003/2024-CPC/PMVG (Processo Administrativo nº. 0101.07835.2024)

- 9.1.2.3. pedir para ser desclassificado quando encerrada a etapa competitiva;
 - 9.1.2.4. deixar de apresentar amostra; ou
 - 9.1.2.5. apresentar proposta ou amostra em desacordo com as especificações do edital;
 - 9.1.3. não celebrar o contrato ou não entregar a documentação exigida para a contratação, quando convocado dentro do prazo de validade de sua proposta;
 - 9.1.3.1. recusar-se, sem justificativa, a assinar o contrato ou a ata de registro de preço, ou a aceitar ou retirar o instrumento equivalente no prazo estabelecido pela Administração;
 - 9.1.4. apresentar declaração ou documentação falsa exigida para o certame ou prestar declaração falsa durante a licitação
 - 9.1.5. fraudar a licitação
 - 9.1.6. comportar-se de modo inidôneo ou cometer fraude de qualquer natureza, em especial quando:
 - 9.1.6.1. induzir deliberadamente a erro no julgamento;
 - 9.1.6.2. apresentar amostra falsificada ou deteriorada;
 - 9.1.7. praticar atos ilícitos com vistas a frustrar os objetivos da licitação
 - 9.1.8. praticar ato lesivo previsto no [art. 5º da Lei n.º 12.846, de 2013](#).
- 9.2. Com fulcro na [Lei nº 14.133, de 2021](#), a Administração poderá, garantida a prévia defesa, aplicar aos licitantes e/ou adjudicatários as seguintes sanções, sem prejuízo das responsabilidades civil e criminal:
- 9.2.1. advertência;
 - 9.2.2. multa;
 - 9.2.3. impedimento de licitar e contratar; e
 - 9.2.4. declaração de inidoneidade para licitar ou contratar, enquanto perdurarem os motivos determinantes da punição ou até que seja promovida sua reabilitação perante a própria autoridade que aplicou a penalidade.
- 9.3. Na aplicação das sanções serão considerados:
- 9.3.1. a natureza e a gravidade da infração cometida.
 - 9.3.2. as peculiaridades do caso concreto;
 - 9.3.3. as circunstâncias agravantes ou atenuantes;
 - 9.3.4. os danos que dela provierem para a Administração Pública;
 - 9.3.5. a implantação ou o aperfeiçoamento de programa de integridade, conforme normas e orientações dos órgãos de controle.
- 9.4. A multa será recolhida em percentual de 0,5% a 30% incidente sobre o valor do contrato licitado, recolhida no prazo máximo de **05 (cinco) dias** úteis, a contar da comunicação oficial.
- 9.4.1. Para as infrações previstas nos itens 9.1.1, 9.1.2 e 9.1.3, a multa será de 0,5% a 15% do valor do contrato licitado.
 - 9.4.2. Para as infrações previstas nos itens 9.1.4, 9.1.5, 9.1.6, 9.1.7 e 9.1.8, a multa será de 15% a 30% do valor do contrato licitado.

EDITAL CONCORRÊNCIA ELETRÔNICO Nº 003/2024-CPC/PMVG (Processo Administrativo nº. 0101.07835.2024)

9.5. As sanções de advertência, impedimento de licitar e contratar e declaração de inidoneidade para licitar ou contratar poderão ser aplicadas, cumulativamente ou não, à penalidade de multa.

9.6. Na aplicação da sanção de multa será facultada a defesa do interessado no prazo de 15 (quinze) dias úteis, contado da data de sua intimação.

9.7. A sanção de impedimento de licitar e contratar será aplicada ao responsável em decorrência das infrações administrativas relacionadas nos itens 9.1.1, 9.1.2 e 9.1.3, quando não se justificar a imposição de penalidade mais grave, e impedirá o responsável de licitar e contratar no âmbito da Administração Pública direta e indireta do ente federativo a qual pertencer o órgão ou entidade, pelo prazo máximo de 3 (três) anos.

9.8. Poderá ser aplicada ao responsável a sanção de declaração de inidoneidade para licitar ou contratar, em decorrência da prática das infrações dispostas nos itens 9.1.4, 9.1.5, 9.1.6, 9.1.7 e 9.1.8, bem como pelas infrações administrativas previstas nos itens 9.1.1, 9.1.2 e 9.1.3 que justifiquem a imposição de penalidade mais grave que a sanção de impedimento de licitar e contratar, cuja duração observará o prazo previsto no [art. 156, §5º, da Lei n.º 14.133/2021](#).

9.9. A recusa injustificada do adjudicatário em assinar o contrato ou a ata de registro de preço, ou em aceitar ou retirar o instrumento equivalente no prazo estabelecido pela Administração, descrita no item 9.1.3, caracterizará o descumprimento total da obrigação assumida e o sujeitará às penalidades e à imediata perda da garantia de proposta em favor do órgão ou entidade promotora da licitação, nos termos do [art. 45, §4º da IN SEGES/ME n.º 73, de 2022](#).

9.10. A apuração de responsabilidade relacionadas às sanções de impedimento de licitar e contratar e de declaração de inidoneidade para licitar ou contratar demandará a instauração de processo de responsabilização a ser conduzido por comissão composta por 2 (dois) ou mais servidores estáveis, que avaliará fatos e circunstâncias conhecidos e intimará o licitante ou o adjudicatário para, no prazo de 15 (quinze) dias úteis, contado da data de sua intimação, apresentar defesa escrita e especificar as provas que pretenda produzir.

9.11. Caberá recurso no prazo de 15 (quinze) dias úteis da aplicação das sanções de advertência, multa e impedimento de licitar e contratar, contado da data da intimação, o qual será dirigido à autoridade que tiver proferido a decisão recorrida, que, se não a reconsiderar no prazo de 5 (cinco) dias úteis, encaminhará o recurso com sua motivação à autoridade superior, que deverá proferir sua decisão no prazo máximo de 20 (vinte) dias úteis, contado do recebimento dos autos.

9.12. Caberá a apresentação de pedido de reconsideração da aplicação da sanção de declaração de inidoneidade para licitar ou contratar no prazo de 15 (quinze) dias úteis, contado da data da intimação, e decidido no prazo máximo de 20 (vinte) dias úteis, contado do seu recebimento.

9.13. O recurso e o pedido de reconsideração terão efeito suspensivo do ato ou da decisão recorrida até que sobrevenha decisão final da autoridade competente.

9.14. A aplicação das sanções previstas neste edital não exclui, em hipótese alguma, a obrigação de reparação integral dos danos causados.

10. DA IMPUGNAÇÃO AO EDITAL E DO PEDIDO DE ESCLARECIMENTO

10.1. Qualquer pessoa é parte legítima para impugnar este Edital por irregularidade na aplicação da [Lei nº 14.133, de 2021](#), devendo protocolar o pedido até 3 (três) dias úteis antes da data da abertura do certame.

10.2. A resposta à impugnação ou ao pedido de esclarecimento será divulgado através de campo específico da Plataforma Licita Mais Brasil, no prazo de até 3 (três) dias úteis, limitado ao último dia útil anterior à data da abertura do certame.

EDITAL CONCORRÊNCIA ELETRÔNICO Nº 003/2024-CPC/PMVG (Processo Administrativo nº. 0101.07835.2024)

10.3. A impugnação e o pedido de esclarecimento poderão ser realizados por forma eletrônica, diretamente através da Plataforma de Licitações Eletrônicas Licita Mais Brasil.

10.3.1. O licitante que desejar solicitar esclarecimentos ou impugnar o processo, poderá se cadastrar na Plataforma Licita Mais Brasil de forma gratuita, através da opção Cadastro Simples.

10.4. As impugnações e pedidos de esclarecimentos não suspendem os prazos previstos no certame.

10.5. A concessão de efeito suspensivo à impugnação é medida excepcional e deverá ser motivada pelo agente de contratação, nos autos do processo de licitação.

10.6. Acolhida a impugnação, será definida e publicada nova data para a realização do certame.

11. DAS DISPOSIÇÕES GERAIS

11.1. Será divulgada ata da sessão pública no sistema eletrônico.

11.2. Não havendo expediente ou ocorrendo qualquer fato superveniente que impeça a realização do certame na data marcada, a sessão será automaticamente transferida para o primeiro dia útil subsequente, no mesmo horário anteriormente estabelecido, desde que não haja comunicação em contrário, pelo Agente de Contratação/ Comissão.

11.3. Todas as referências de tempo no Edital, no aviso e durante a sessão pública observarão o horário de Brasília - DF.

11.4. A homologação do resultado desta licitação não implicará direito à contratação.

11.5. As normas disciplinadoras da licitação serão sempre interpretadas em favor da ampliação da disputa entre os interessados, desde que não comprometam o interesse da Administração, o princípio da isonomia, a finalidade e a segurança da contratação.

11.6. Os licitantes assumem todos os custos de preparação e apresentação de suas propostas e a Administração não será, em nenhum caso, responsável por esses custos, independentemente da condução ou do resultado do processo licitatório.

11.7. Na contagem dos prazos estabelecidos neste Edital e seus Anexos, excluir-se-á o dia do início e incluir-se-á o do vencimento. Só se iniciam e vencem os prazos em dias de expediente na Administração.

11.8. O desatendimento de exigências formais não essenciais não importará o afastamento do licitante, desde que seja possível o aproveitamento do ato, observados os princípios da isonomia e do interesse público.

11.9. Em caso de divergência entre disposições deste Edital e de seus anexos ou demais peças que compõem o processo, prevalecerá as deste Edital.

11.10. O Edital e seus anexos estão disponíveis, na íntegra, no Portal Nacional de Contratações Públicas (PNCP), na Plataforma Licita Mais Brasil e no endereço eletrônico do órgão <https://licitamaisbrasil.com.br/>

11.11. Integram este Edital, para todos os fins e efeitos, os seguintes anexos:

11.11.1. ANEXO I – Projeto, Planilhas, Memorial Descritivo.

11.11.2. ANEXO II – Minuta de Termo de Contrato

11.11.3. ANEXO III – Modelo de Carta - Proposta

11.11.4. ANEXO IV – Declarações Conjunta

11.11.5. Anexo V - Declaração de Conhecimento e Vistoria Técnica ou de Renúncia

**EDITAL CONCORRÊNCIA ELETRÔNICO Nº 003/2024-CPC/PMVG
(Processo Administrativo nº. 0101.07835.2024)**

Vargem Grande/MA, 12 de novembro de 2024.

ERICK OLIVEIRA BARROS
Secretaria Municipal de Esporte e Lazer

**EDITAL CONCORRÊNCIA ELETRÔNICO Nº 003/2024-CPC/PMVG
(Processo Administrativo nº. 0101.07835.2024)**

ANEXO I

**PROJETO BÁSICO E DEMAIS PEÇAS “ANEXO 1: PLANILHA ORÇAMENTO;
CRONOGRAMA FÍSICO-FINANCEIRO; PLANILHA DO BDI; MEMORIAL
DESCRITIVO; COMPOSIÇÕES DE CUSTOS; PROJETO ARQUITETÔNICO; MEMÓRIA
DE CÁLCULO; ART DA OBRA/SERVIÇO.**

**EDITAL CONCORRÊNCIA ELETRÔNICO Nº 003/2024-CPC/PMVG
(Processo Administrativo nº. 0101.07835.2024)**

**ANEXO III
MINUTA DO TERMO DE CONTRATO**

CONTRATO Nº _____/2024

PROCESSO ADMINISTRATIVO Nº _____
CONCORRÊNCIA nº _____

Pelo presente instrumento as partes, de um lado, o MUNICÍPIO DE VARGEM GRANDE/MA, com sede na Dr. Ninas Rodrigues, nº 20, inscrito no CNPJ nº XX.XXX.XXX/0001-XX, através da Portaria nº. XXX/2024, ora representado pelo Senhor Secretário Municipal de Esporte e Lazer Sr. _____, Brasileiro, Casado, CPF sob o nº _____, RG: _____, residente e domiciliado na _____ na cidade de Vargem Grande, Estado do Maranhão, doravante denominado CONTRATANTE e a empresa, _____, CNPJ nº _____, estabelecida na _____, doravante denominada CONTRATADA e neste ato representada por _____, RG: _____ e CPF: _____, residente a _____, doravante designados respectivamente CONTRATADA firmam o presente contrato de empreitada, decorrente da licitação na modalidade CONCORRÊNCIA nº ____/2024 homologada dia __/__/__, sujeitando-se os contratantes à Lei Federal 14.133, de 01 de abril de 2021, com suas alterações posteriores, legislação municipal aplicável e as cláusulas abaixo descritas.

CLÁUSULA PRIMEIRA – DO OBJETO.

CONSTRUÇÃO DO ESPAÇO ESPORTIVO COMUNITÁRIO, NO MUNICÍPIO DE VARGEM GRANDE/MA (NOVO PAC)”, CONFORME DETALHADO NO PLANO DE TRABALHO, TERMO DE COMPROMISSO Nº 960038/2024/MESP/CAIXA, EM CONFORMIDADE COM O PROJETO BÁSICO DISPOSTO NO EDITAL.

PARÁGRAFO ÚNICO - Integra e completa o presente Instrumento de Contrato para todos os fins de direito, obrigando as partes em todos os seus termos, as condições do Instrumento Convocatório do nº. ____/2024, Concorrência Eletrônica nº ____/2024 bem como a proposta da CONTRATADA, anexos e pareceres que formam o Processo Licitatório, independente de transcrição.

CLÁUSULA SEGUNDA – VIGÊNCIA.

2.1 O prazo de vigência deste contrato é até __ de _____ de 20__, a contar da data da assinatura, podendo ser prorrogado por igual período conforme art. 111 da Lei nº 14.133/2021.

CLÁUSULA TERCEIRA – DAS CONDIÇÕES DE FORNECIMENTO DO OBJETO

3.1 O prazo de entrega integral dos serviços constantes neste edital será de 04 (quatro) meses, conforme cronograma constante no Projeto Básico, a contar da emissão da ordem de serviço, podendo este ser prorrogado mediante autorização da Administração.

3.2 Os serviços serão executados no endereço e local disposto no Projeto Básico, no Município de Vargem Grande/MA.

3.3 Verificada a desconformidade dos serviços, a licitante vencedora deverá promover as correções necessárias no prazo estipulado pelo fiscal do contrato, sujeitando-se às penalidades previstas neste edital.

3.4 A emissão da Nota Fiscal/Fatura em relação a cada etapa de execução deve ser precedida do Boletim de Medição.

3.4.1 Ao final de cada etapa da execução contratual, a Contratada apresentará a medição prévia dos serviços executados no período.

3.4.2 Uma etapa será considerada efetivamente concluída quando os serviços previstos para aquela etapa, estiverem executados em sua totalidade.

EDITAL CONCORRÊNCIA ELETRÔNICO Nº 003/2024-CPC/PMVG (Processo Administrativo nº. 0101.07835.2024)

3.5 O recebimento provisório será realizado pelo fiscal do contrato ou pela equipe de fiscalização após a entrega da documentação acima, da seguinte forma:

3.5.1 A contratante realizará inspeção minuciosa de todos os serviços executados, por meio de profissionais técnicos competentes, acompanhados dos profissionais encarregados pelo serviço, com a finalidade de verificar a adequação dos serviços e constatar e relacionar os arremates, retoques e revisões finais que se fizerem necessários.

I - Para efeito de recebimento provisório, ao final do período de faturamento, o fiscal técnico do contrato irá apurar o resultado das avaliações da execução do objeto e, se for o caso, a análise do desempenho e qualidade da prestação dos serviços realizados em consonância com os indicadores previstos, que poderá resultar no redimensionamento de valores a serem pagos à contratada, registrando em relatório a ser encaminhado ao gestor do contrato.

II - A Contratada fica obrigada a reparar, corrigir, remover, reconstruir ou substituir, às suas expensas, no todo ou em parte, o objeto em que se verificarem vícios, defeitos ou incorreções resultantes da execução ou materiais empregados, cabendo à fiscalização não atestar a última e/ou única medição de serviços até que sejam sanadas todas as eventuais pendências que possam vir a ser apontadas no Recebimento Provisório.

III - A aprovação da medição prévia apresentada pela Contratada não a exime de qualquer das responsabilidades contratuais, nem implica aceitação definitiva dos serviços executados.

3.5.2 No prazo de até 30 (trinta) dias corridos a partir do recebimento dos documentos da CONTRATADA, cada fiscal ou a equipe de fiscalização deverá elaborar Relatório Circunstanciado em consonância com suas atribuições, e encaminhá-lo ao gestor do contrato.

I - Quando a fiscalização for exercida, o relatório deverá conter o registro, a análise e a conclusão acerca das ocorrências na execução do contrato, em relação à fiscalização técnica e administrativa e demais documentos que julgar necessários, devendo encaminhá-los ao gestor do contrato para recebimento definitivo.

II - Será considerado como ocorrido o recebimento provisório com a entrega do relatório ou, em havendo mais de um a ser feito, com a entrega do último.

III - Na hipótese de a verificação a que se refere o parágrafo anterior não ser procedida tempestivamente, reputar-se-á como realizada, consumando-se o recebimento provisório no dia do esgotamento do prazo.

3.6 No prazo de até 20 (vinte) dias corridos a partir do recebimento provisório dos serviços, o Gestor do Contrato deverá providenciar o recebimento definitivo, ato que concretiza o ateste da execução dos serviços, obedecendo as seguintes diretrizes:

3.6.1 Realizar a análise dos relatórios e de toda a documentação apresentada pela fiscalização e, caso haja irregularidades que impeçam a liquidação e o pagamento da despesa, indicar as cláusulas contratuais pertinentes, solicitando à CONTRATADA, por escrito, as respectivas correções;

3.6.2 Emitir Termo Circunstanciado para efeito de recebimento definitivo dos serviços prestados, com base nos relatórios e documentações apresentadas; e

3.6.3 Comunicar a empresa para que emita a Nota Fiscal ou Fatura, com o valor exato dimensionado pela fiscalização.

3.7 O recebimento provisório ou definitivo do objeto não exclui a responsabilidade da Contratada pelos prejuízos resultantes da incorreta execução do contrato, ou, em qualquer época, das garantias concedidas e das responsabilidades assumidas em contrato e por força das disposições legais em vigor.

EDITAL CONCORRÊNCIA ELETRÔNICO Nº 003/2024-CPC/PMVG (Processo Administrativo nº. 0101.07835.2024)

3.8 Os serviços poderão ser rejeitados, no todo ou em parte, quando em desacordo com as especificações constantes neste Termo de Referência e na proposta, devendo ser corrigidos/refeitos/substituídos no prazo fixado pelo fiscal do contrato, às custas da Contratada, sem prejuízo da aplicação de penalidades.

CLÁUSULA QUARTA - DAS OBRIGAÇÕES DA CONTRATANTE E DA CONTRATADA.

4.1 As obrigações da Contratante:

4.1.1 Emitir Ordem de Serviço

4.1.2 Fiscalizar o andamento da obra e emitir medições conforme cronograma físico financeiro.

4.1.3 Exigir o cumprimento de todas as obrigações assumidas pela Contratada, de acordo com as cláusulas contratuais e os termos de sua proposta;

4.1.4 Comunicar à Contratada, por escrito, sobre imperfeições, falhas ou irregularidades verificadas no objeto fornecido, para que seja substituído, reparado ou corrigido;

4.1.5 Acompanhar e fiscalizar o cumprimento das obrigações da Contratada, através de comissão/servidor especialmente designado;

4.1.6 Notificar a Contratada por escrito da ocorrência de eventuais imperfeições, falhas ou irregularidades constatadas no curso da execução dos serviços, fixando prazo para a sua correção, certificando-se que as soluções por ela propostas sejam as mais adequadas;

4.1.7 Efetuar o pagamento conforme definido no ato convocatório, mediante apresentação da fatura, desde que, atendidas as demais exigências estabelecidas neste Edital.

4.1.8 Não praticar atos de ingerência na administração da Contratada;

4.1.9 Assegurar que o ambiente de trabalho, inclusive seus equipamentos e instalações, apresentam condições adequadas ao cumprimento, pela contratada, das normas de segurança e saúde no trabalho, quando o serviço for executado em suas dependências, ou em local por ela designado.

4.2 São obrigações da Contratada:

4.2.1 Executar os serviços relacionados neste edital, no Projeto Básico/Termo de Referência e demais anexos, de acordo com as normas técnicas vigentes e sempre com pessoal qualificado;

4.2.2 Fornecer os serviços descritos no objeto desta licitação, constantes nos memoriais, projetos e orçamentos;

4.2.3 Reparar, corrigir, remover, reconstruir ou substituir, às suas expensas, no total ou em parte, o objeto do contrato em que se verificarem vícios, defeitos ou incorreções resultantes da execução ou de materiais empregados;

4.2.4 Permitir que os prepostos do MUNICÍPIO inspecionem a qualquer tempo e hora o andamento dos serviços;

4.2.5 Formar o quadro de pessoal necessário à execução do objeto contratado, bem como assumir as responsabilidades decorrentes de transportes, manutenção da estrutura e demais encargos, impostos e as obrigações sociais para a manutenção de seus empregados ou prepostos;

4.2.6 Pela fiscalização do perfeito cumprimento do objeto deste contrato, cabendo-lhe integralmente, o ônus decorrente, independentemente da exercida pela Contratante; 4.2.7 Arcar com eventuais prejuízos causados a Contratante e/ou a terceiros, provocados, por ineficiência ou irregularidades cometidas por seus empregados, filiados ou prepostos, na entrega dos bens contratados;

4.2.8 Manter, durante toda a vigência do contrato, as obrigações assumidas e a qualificação exigida, devendo comunicar ao CONTRATANTE, imediatamente, qualquer alteração que possa comprometer a manutenção deste contrato;

4.2.9 Identificar os funcionários autorizados a trabalhar na obra contratada, assim como veículos, impedindo que terceiros ingressem no local;

4.2.10 Fornecer e fiscalizar a utilização dos equipamentos de proteção individual (EPIs) e coletivos (EPCs) adequados ao serviço a ser prestado, renovando-os dentro do período de validade e repassando, sempre que solicitado, cópia das respectivas fichas de entrega; 4.2.11 Executar os serviços conforme especificações deste Termo de Referência e de sua proposta, com a alocação dos empregados necessários ao perfeito cumprimento das cláusulas contratuais, além de fornecer e utilizar os materiais e equipamentos, ferramentas e utensílios necessários, na qualidade e quantidade mínimas especificadas neste Termo de Referência e em sua proposta;

4.2.12 Responsabilizar-se pelos vícios e danos decorrentes do objeto, de acordo com os artigos 12, 13 e 17 a 27, do Código de Defesa do Consumidor (Lei nº 8.078, de 1990);

EDITAL CONCORRÊNCIA ELETRÔNICO Nº 003/2024-CPC/PMVG (Processo Administrativo nº. 0101.07835.2024)

4.2.13 Responsabilizar-se pelos vícios e danos decorrentes da execução do objeto, bem como por todo e qualquer dano causado à Administração Pública, devendo ressarcir imediatamente a Administração em sua integralidade, ficando a Contratante autorizada a descontar da garantia, caso exigida no edital, ou dos pagamentos devidos à Contratada, o valor correspondente aos danos sofridos;

4.2.14 Retirar dos serviços quaisquer de seus empregados que, por incapacidade técnica, ação, omissão, inconveniência de conduta ou a pedido da CONTRATANTE, seja julgado nocivo ao trabalho;

4.2.15 Isentar a CONTRATANTE de qualquer responsabilidade civil, criminal, trabalhista, tributária, fiscal, administrativa e previdenciária decorrente dos serviços objeto deste contrato;

4.2.16 Responder por eventuais reclamações trabalhistas interpostas por seus empregados ou prepostos envolvidos na execução dos serviços objeto do presente contrato, desonerando a CONTRATANTE da responsabilidade solidária ou subsidiária, e assumindo o dever de indenizar a CONTRATANTE para a hipótese de esta adimplir qualquer débito a que esta não tenha dado causa;

4.2.17 Ocorrendo algum incidente que demande atuação efetiva dos funcionários da CONTRATADA, deverá, imediatamente, o funcionário em serviço, comunicar os representantes da CONTRATANTE (ou pessoas por eles indicadas) e, se for o caso, as autoridades competentes, tais como Polícia Civil, Polícia Militar ou Corpo de Bombeiros; 4.2.18 Comunicar imediatamente a CONTRATANTE a ocorrência de ilícitos no ambiente de trabalho, inclusive a ocorrência de acidentes de trabalho;

4.2.19 A proponente contratada deverá apresentar no Setor de Engenharia, sempre que lhe for solicitado, os seguintes documentos:

I. ART e/ou RRT de Execução, assinada pelo profissional indicado como engenheiro responsável na habilitação do processo;

II. CEI/CNO;

III. Alvará de Construção;

IV. Orçamento e cronograma em meio digital;

V. Diário de obra;

VI. Relação dos empregados que trabalharam de forma direta ou indireta na execução dos serviços, comprovado através da ficha de registro;

VII. GFIP;

VIII. CND;

IX. Alvará de Habite-se;

X. Projeto "as built", quando for o caso;

XI. Análise de risco;

XII. Permissão de trabalho.

XIII. Ensaaios dos materiais de concreto, utilizados na obra.

4.2.20 Executar a limpeza do local da obra ao final dos serviços.

4.2.21 Cumprir com todas as demais obrigações previstas no presente edital e nos seus anexos, incluindo o Edital, Termo de Referência, Projeto e demais anexos.

4.3 A Administração não responderá por quaisquer compromissos assumidos pela Contratada com terceiros, ainda que vinculados à execução do presente Termo de Contrato, bem como por qualquer dano causado a terceiros em decorrência de ato da Contratada, de seus empregados, prepostos ou subordinados.

CLÁUSULA QUINTA – DO PREÇO E CONDIÇÕES DE PAGAMENTO

5.1 O valor total da contratação é de R\$ _____, conforme o serviço, quantidades e valores constantes na cláusula primeira deste termo.

5.2 O pagamento será realizado no prazo máximo de até 30 (trinta) dias, contados a partir do recebimento da Nota Fiscal ou Fatura, através de ordem bancária, para crédito em banco, agência e conta corrente indicados pelo contratado, sempre após a realização das entregas.

5.3 Considera-se ocorrido o recebimento da nota fiscal ou fatura no momento em que o órgão contratante atestar a execução do objeto do contrato.

5.4 A Nota Fiscal ou Fatura deverá ser obrigatoriamente acompanhada da comprovação da regularidade fiscal, constatada por meio de consulta on-line mediante consulta aos sítios eletrônicos oficiais ou à documentação mencionada no art. 68 Lei nº 14.133/2021.

EDITAL CONCORRÊNCIA ELETRÔNICO Nº 003/2024-CPC/PMVG (Processo Administrativo nº. 0101.07835.2024)

5.5 Havendo erro na apresentação da Nota Fiscal ou dos documentos pertinentes à contratação, ou, ainda, circunstância que impeça a liquidação da despesa, como, por exemplo, obrigação financeira pendente, decorrente de penalidade imposta ou inadimplência, o pagamento ficará sobrestado até que a Contratada providencie as medidas saneadoras. Nesta hipótese, o prazo para pagamento iniciar-se-á após a comprovação da regularização da situação, não acarretando qualquer ônus para a Contratante.

5.6 Será considerada data do pagamento o dia em que constar como emitida a ordem bancária para pagamento.

5.7 A nota fiscal deverá estar acompanhada dos documentos que comprovem a sua regularidade fiscal.

5.8 Constatando-se a situação de irregularidade da contratada, será providenciada sua notificação, por escrito, para que, no prazo de 5 (cinco) dias úteis, regularize sua situação ou, no mesmo prazo, apresente sua defesa. O prazo poderá ser prorrogado uma vez, por igual período, a critério da contratante.

5.9 Os pagamentos realizados serão efetuados em consonância com a Instrução Normativa RFB nº 1.234 de janeiro de 2012, devendo a CONTRATADA observar as seguintes condições:

a) Os documentos fiscais, notas fiscais, faturas ou recibos deverão ser emitidos com observância às regras de retenção dispostos na Instrução Normativa RFB nº 1.234 de janeiro de 2012, sob pena de não aceitação.

b) A CONTRATADA deverá indicar no campo “observação” do documento fiscal sua condição de imunidade, isenção e/ou dispensa com o respectivo amparo legal;

PARAGRAFO ÚNICO – Na ausência de informações sobre a condição de imunidade, isenção e/ou dispensa de que trata o “item b” o pagamento será processado observando-se as regras de retenção dispostos na Instrução Normativa RFB nº 1.234 de Janeiro de 2012. 5.10 A Municipal de Vargem Grande/MA terá o prazo de 05 (cinco) dias, a contar da apresentação do documento fiscal para aceitá-lo ou rejeitá-lo.

5.11 O documento fiscal não aprovado pelo Município de Vargem Grande/MA será devolvido à CONTRATADA para as necessárias correções, com as informações que motivaram sua rejeição, contando-se o prazo estabelecido no item 6.9, a partir da data de sua reapresentação.

5.12 Devolução do documento fiscal não aprovado pela Prefeitura Municipal de Vargem Grande/MA em hipótese alguma servirá de pretexto para que a empresa suspenda os fornecimentos. 5.13 Havendo atraso nos pagamentos, sobre a quantia devida incidirá correção monetária, bem como juros moratórios, à razão de 0,5% (meio por cento) ao mês, calculados proporcional ao tempo em relação ao atraso verificado.

CLÁUSULA SEXTA - DOTAÇÃO ORÇAMENTÁRIA

6.1 As despesas decorrentes da presente contratação correrão à conta de recursos específicos consignados no Orçamento Geral para o exercício de 2024, na dotação abaixo discriminada:

ÓRGÃO.....: 01 Prefeitura Municipal de Vargem Grande

UNIDADE ORÇAMENTÁRIA.: 0106 Secretaria Munic de Esporte e Lazer

27 813 0022 0.165 - construção, revitalização e aparelhamento de espaços para o desporto

4.4.90.51.00 - Obras e instalações

Fonte 1701000000

CLÁUSULA SÉTIMA - DO REAJUSTE E REPACTUAÇÃO

7.1 Durante a vigência do Contrato, os preços registrados serão fixos e irrevogáveis, exceto nas situações previstas nos artigos 124 e seguintes da Lei Federal nº 14.133/2021.

7.2 Os preços serão reajustados, quando a vigência do contrato for prorrogada por mais 12 (doze) meses, e seguirá o índice do IPCA, acumulado nos últimos 12 (doze) meses. Sendo necessário a empresa fazer a solicitação de prazo e reajuste, mediante requerimento a ser formalizado e encaminhado para o gestor do contrato.

7.3 Para reestabelecer o equilíbrio econômico-financeiro inicial do contrato, os preços registrados poderão ser alterados ou atualizados em decorrência de eventual redução dos preços praticados no mercado ou de fato que eleve o custo dos bens, das obras ou dos serviços registrados, nas seguintes situações:

7.3.1 Em caso de força maior, caso fortuito ou fato do príncipe ou em decorrência de fatos imprevisíveis ou previsíveis de consequências incalculáveis, que inviabilizem a execução da obra ou de fato pactuada, nos termos da alínea “d” do inciso II do caput do art. 124 da Lei nº 14.133, de 2021;

7.4 A revisão não se operará automaticamente e dependerá de solicitação expressa da licitante vencedora, devidamente justificada e comprovada, que somente surtirá efeitos a partir da data em que efetivamente for veiculado o requerimento por meio do Protocolo.

EDITAL CONCORRÊNCIA ELETRÔNICO Nº 003/2024-CPC/PMVG (Processo Administrativo nº. 0101.07835.2024)

7.5 Todos os requerimentos referentes ao Contrato, deverão ser protocolados de forma presencial no Departamento de Protocolo Geral da Prefeitura Municipal de Vargem Grande/MA, ou de forma eletrônica através do e-mail licitacao01@Vargem Grande/MA.sc.go.br, fazendo constar o número do documento e o seu objeto, sob pena de não apreciação.

7.6 Não será conhecido pedido subscrito por pessoa que não comprove a condição de representante da empresa requerente, bem como os requerimentos enviados pelo correio, correio eletrônico ou qualquer outro meio de comunicação, se, o respectivo original não tiver sido protocolizado, na forma do item anterior.

CLÁUSULA OITAVA - DAS ALTERAÇÕES

8.1 Eventuais alterações contratuais reger-se-ão pela disciplina dos arts. 124 e seguintes do capítulo VII da Lei 14.133/2021, com as devidas justificativas, nos seguintes casos:

I - unilateralmente pela Administração:

- a) quando houver modificação do projeto ou das especificações, para melhor adequação técnica a seus objetivos;
- b) quando for necessária a modificação do valor contratual em decorrência de acréscimo ou diminuição quantitativa de seu objeto, nos limites permitidos por esta Lei;

II - por acordo entre as partes:

- a) quando conveniente a substituição da garantia de execução;
- b) quando necessária a modificação do regime de execução da obra ou do serviço, bem como do modo de fornecimento, em face de verificação técnica da inaplicabilidade dos termos contratuais originários;
- c) quando necessária a modificação da forma de pagamento por imposição de circunstâncias supervenientes, mantido o valor inicial atualizado e vedada a antecipação do pagamento em relação ao cronograma financeiro fixado sem a correspondente contraprestação de fornecimento de bens ou execução de obra ou serviço;
- d) para restabelecer o equilíbrio econômico-financeiro inicial do contrato em caso de força maior, caso fortuito ou fato do príncipe ou em decorrência de fatos imprevisíveis ou previsíveis de consequências incalculáveis, que inviabilizem a execução do contrato tal como pactuado, respeitada, em qualquer caso, a repartição objetiva de risco estabelecida no contrato.

§ 1º Se forem decorrentes de falhas de projeto, as alterações de contratos de obras e serviços de engenharia ensejarão apuração de responsabilidade do responsável técnico e adoção das providências necessárias para o ressarcimento dos danos causados à Administração.

§ 2º Será aplicado o disposto na alínea “d” do inciso II do caput deste artigo às contratações de obras e serviços de engenharia, quando a execução for obstada pelo atraso na conclusão de procedimentos de desapropriação, desocupação, servidão administrativa ou licenciamento ambiental, por circunstâncias alheias ao contratado.

8.2 O contratado é obrigatório a aceitar, nas mesmas condições contratuais, acréscimos ou supressões que se fizerem necessários, até o limite de 25% (vinte e cinco por cento) do valor inicial atualizado do contrato.

8.3 Registros que não caracterizam alteração do contrato podem ser realizados por simples apostila, dispensa a celebração de termo aditivo, na forma do art. 136 da Lei nº 14.133/2021.

CLÁUSULA NONA – GARANTIA DE EXECUÇÃO.

9.1 Contratada obriga-se a dar garantia da obra pelo prazo irredutível de 05 (cinco) anos, a contar do recebimento da obra, pela solidez e segurança do trabalho, conforme prevê a Lei 10.406/02, em seu art. 618. **CLÁUSULA DÉCIMA - DAS SANÇÕES ADMINISTRATIVAS.**

10.1 Caberá ao Órgão Gerenciador, a seu juízo, após a notificação por escrito de irregularidades pela unidade requisitante, aplicar ao detentor da ata, as seguintes sanções: a) Advertência por escrito para faltas leves;

b) Multa;

c) Impedimento de licitar e contratar;

d) Declaração de inidoneidade para licitar ou contratar.

10.2 Das multas:

10.2.1 Multa de até 30% (trinta por cento) sobre o valor da obrigação não cumprida; ou 10.2.2 Pagamento correspondente à diferença de preço decorrente de nova licitação para o mesmo fim.

10.2.3 O atraso injustificado na entrega dos materiais, sem prejuízo do disposto no item 10 deste edital, sujeitará a contratada/detentora à multa de mora calculada sobre o valor da obrigação não cumprida, a partir do primeiro dia útil seguinte ao término do prazo estipulado, na seguinte proporção:

a) de 0,5% (meio por cento) ao dia, para atraso de até 15 (quinze) dias corridos;

EDITAL CONCORRÊNCIA ELETRÔNICO Nº 003/2024-CPC/PMVG (Processo Administrativo nº. 0101.07835.2024)

b) superados os 15 (quinze) dias corridos, a partir do 16º a multa será de 1% (um por cento) ao dia, limitado a 30 (trinta) dias corridos e aplicada em acréscimo à do subitem “a”.

c) após 30 (trinta) dias corridos, fica caracterizada a inexecução total, aplicando-se o disposto no item 10.1.1.1. cumulativamente a este.

d) O material não aceito deverá ser substituído dentro do prazo fixado pela administração, que não excederá a 15 (quinze) dias, contados do recebimento da notificação.

Parágrafo único – A não ocorrência de substituição ou regularização dentro do prazo estipulado ensejará a aplicação da multa prevista no subitem “a”, considerando-se a mora nesta hipótese, a partir do primeiro dia útil seguinte ao término do prazo estabelecido deste item.

10.2.3.1 As multas referidas neste Edital não impedem a aplicação de outras sanções previstas na Lei nº 14.133/2021.

10.3 Do impedimento de licitar e contratar:

10.3.1 Ficará impedida de licitar e contratar, nos termos do artigo 156, III da Lei 14.133/2021, pelo prazo de até 3 (três) anos, a pessoa física ou jurídica que praticar as seguintes infrações legais previstas no artigo 155:

a) dar causa à inexecução parcial do contrato que cause grave dano à Administração, ao funcionamento dos serviços públicos ou ao interesse coletivo;

b) Dar causa a inexecução total do contrato;

c) Deixar de entregar os documentos exigidos no certame;

d) Não manter a proposta, salvo em decorrência de fato superveniente devidamente justificado;

e) Não assinar o termo de contrato ou aceitar/retirar o instrumento equivalente, quando convocado dentro do prazo de validade da proposta;

f) Ensejar o retardamento da execução ou entrega do objeto da licitação sem motivo justificado;

g) Apresentar declaração ou documentação falsa;

h) Fraudar a licitação ou praticar ato fraudulento na execução do contrato;

i) Comportar-se de modo inidôneo ou cometer fraude de qualquer natureza;

j) Praticar atos ilícitos com vistas a frustrar os objetivos da licitação;

10.4 Da Declaração de Inidoneidade para licitar e contratar:

10.4.1 Será considerado inidôneo para licitar e contratar, nos termos do artigo 156, IV da Lei 14.133/2021, pelo prazo mínimo de 3 (três) anos e máximo de 6 (seis), a pessoa física ou jurídica que praticar as infrações legais previstas no artigo 155, incisos VIII ao XII do mesmo diploma legal:

a) apresentar declaração ou documentação falsa exigida para o certame ou prestar declaração falsa durante a licitação ou a execução do contrato;

b) fraudar a licitação ou praticar ato fraudulento na execução do contrato;

c) Comportar-se de modo inidôneo ou cometer fraude de qualquer natureza;

d) praticar atos ilícitos com vistas a frustrar os objetivos da licitação;

e) praticar ato lesivo previsto no art. 5º da Lei nº 12.846, de 1º de agosto de 2013.

10.5 A sanção estabelecida no item 10.4. será precedida de análise jurídica, considerando reincidências de faltas, sua natureza e gravidade, e observará as regras previstas nos § 6º ao § 9º do Art. 156 da Lei 14.133/2021.

10.6 Do ato que aplicar a penalidade caberá recurso, no prazo de 15 (quinze) dias úteis, a contar da ciência da intimação, podendo a autoridade que tiver proferido o ato reconsiderar sua decisão ou, no prazo de 05 (cinco) dias, encaminhá-lo devidamente informado para a apreciação e decisão superior, no prazo de 20 (vinte) dias úteis.

CLÁUSULA DÉCIMA PRIMEIRA – DA EXTINÇÃO CONTRATUAL

11.1 O contrato se extingue quando vencido o prazo nele estipulado, independentemente de terem sido cumpridas ou não as obrigações de ambas as partes contraentes.

11.2 O contrato pode ser extinto antes do prazo nele fixado, sem ônus para o contratante, quando esta não dispuser de créditos orçamentários para sua continuidade ou quando entender que o contrato não mais lhe oferecer vantagem.

11.3 A extinção nesta hipótese ocorrerá na próxima data de aniversário do contrato, desde que haja a notificação do contratado pelo contratante nesse sentido com pelo menos 2 (dois) meses de antecedência desse dia.

EDITAL CONCORRÊNCIA ELETRÔNICO Nº 003/2024-CPC/PMVG (Processo Administrativo nº. 0101.07835.2024)

11.4 O contrato pode ser extinto antes de cumpridas as obrigações nele estipuladas, ou antes do prazo nele fixado, por algum dos motivos previstos no artigo 137 da Lei 14.133/21, bem como amigavelmente, assegurados o contraditório e a ampla defesa.

11.4.1 Nesta hipótese, aplicam-se também os artigos 138 e 139 da mesma lei.

11.4.2 A alteração social ou a modificação da finalidade ou da estrutura da empresa não ensejará a rescisão se não restringir sua capacidade de concluir o contrato.

11.4.3 Se a operação implicar mudança de pessoa jurídica contratada, deverá ser formalizado termo aditivo para alteração subjetiva.

11.5 O termo de rescisão, sempre que possível, será precedido:

11.5.1 Balanço dos eventos contratuais já cumpridos ou parcialmente cumpridos;

11.5.2 Relação dos pagamentos já efetuados e ainda devidos;

11.5.3 Indenizações e multas.

11.6 A extinção do contrato não configura óbice para o reconhecimento do desequilíbrio econômico-financeiro, hipótese em que será concedida indenização por meio de termo indenizatório (art. 131, caput, da Lei nº 14.133/2021).

CLÁUSULA DÉCIMA SEGUNDA - DA ALTERAÇÃO SUBJETIVA.

12.1 É admissível a fusão, cisão ou incorporação da contratada com/em outra pessoa jurídica, desde que sejam observados pela nova pessoa jurídica todos os requisitos de habilitação exigidos na licitação original; sejam mantidas as demais cláusulas e condições do contrato; não haja prejuízo à execução do objeto pactuado e haja a anuência expressa da Administração à continuidade do contrato.

CLÁUSULA DÉCIMA TERCEIRA - DA FISCALIZAÇÃO

13.1 A fiscalização da execução do objeto será efetuada pelo Sr. XXXXXXXXXX, designado representante para acompanhar e fiscalizar a entrega dos bens, anotando em registro próprio todas as ocorrências relacionadas com a execução e determinando o que for necessário à regularização de falhas ou defeitos observados.

13.2 Nos termos do art. 117 Lei nº 14.133/2021, será designado representante para acompanhar e fiscalizar a entrega dos bens, anotando em registro próprio todas as ocorrências relacionadas com a execução e determinando o que for necessário à regularização de falhas ou defeitos observados.

13.3 A fiscalização de que trata este item não exclui nem reduz a responsabilidade da Contratada, inclusive perante terceiros, por qualquer irregularidade, ainda que resultante de imperfeições técnicas ou vícios redibitórios, e, na ocorrência desta, não implica em corresponsabilidade da Administração ou de seus agentes e prepostos, de conformidade com o art. 120 Lei nº 14.133/2021.

13.4 O representante da Administração anotará em registro próprio todas as ocorrências relacionadas com a execução do contrato, indicando dia, mês e ano, bem como o nome dos funcionários eventualmente envolvidos, determinando o que for necessário à regularização das falhas ou defeitos observados e encaminhando os apontamentos à autoridade competente para as providências cabíveis.

13.5 O fiscal do contrato será auxiliado pelos órgãos de assessoramento jurídico e de controle interno da Administração.

13.6 Caberá aos fiscais do contrato, dentre outras atribuições, determinar providências necessárias ao regular e efetivo cumprimento contratual, bem como anotar e enquadrar as infrações contratuais constatadas, comunicando as mesmas ao seu superior hierárquico.

13.7 As decisões e providências que ultrapassarem as competências dos Fiscais deverão ser solicitadas ao seu gestor, em tempo hábil, para a adoção das medidas que se fizerem necessária.

13.8 A Administração, devidamente representada na forma legal, poderá rejeitar no todo ou em parte os serviços contratados, sem ônus para a contratante, se executado em desacordo com as especificações estabelecidas em Termo de Referência e seus anexos, bem como em contrato e na proposta comercial.

13.9 O fiscal técnico apresentará ao preposto da CONTRATADA a avaliação da execução do objeto ou, se for o caso, a avaliação de desempenho e qualidade da prestação dos serviços realizada.

13.10 Em hipótese alguma, será admitido que a própria CONTRATADA materialize a avaliação de desempenho e qualidade da prestação dos serviços realizada.

**EDITAL CONCORRÊNCIA ELETRÔNICO Nº 003/2024-CPC/PMVG
(Processo Administrativo nº. 0101.07835.2024)**

13.11 A empresa CONTRATADA será a única e exclusiva responsável pela execução dos serviços, sendo a contratante reservada o direito de exercer a mais ampla e completa fiscalização contratual, mediante servidores designados para este fim.

13.12 As atividades de gestão e fiscalização da execução contratual devem ser realizadas de forma preventiva, rotineira e sistemática, podendo ser exercidas por servidores, equipe de fiscalização ou único servidor, desde que, no exercício dessas atribuições, fique assegurada a distinção dessas atividades e, em razão do volume de trabalho, não comprometa o desempenho de todas as ações relacionadas à Gestão do Contrato

CLÁUSULA DÉCIMA QUARTA - DOS CASOS OMISSOS.

14.1 Os casos omissos serão decididos pela CONTRATANTE, segundo as disposições contidas na Lei nº 14.133/2021 e demais normas de licitações e contratos administrativos e, subsidiariamente, segundo as normas e princípios gerais dos contratos.

CLÁUSULA DÉCIMA QUINTA – PUBLICAÇÃO.

15.1 Incumbirá à CONTRATANTE providenciar a publicação deste instrumento, por extrato, no Diário Oficial, de acordo com o previsto na Lei nº 14.133/2021.

CLÁUSULA DÉCIMA SEXTA – FORO. É eleito o Foro da Comarca de Vargem Grande, para dirimir os litígios que decorrerem da execução deste Termo de Contrato que não possam ser compostos pela conciliação, conforme art. 92, §1º da Lei nº 14.133/2021.

Para firmeza e validade do pactuado, o presente Termo de Contrato foi lavrado em duas (duas) vias de igual teor, que, depois de lido e achado em ordem, foi assinado pelos contraentes.

....., de de 2024.

Responsável legal da CONTRATANTE

Responsável legal da CONTRATADA

**EDITAL CONCORRÊNCIA ELETRÔNICO Nº 003/2024-CPC/PMVG
(Processo Administrativo nº. 0101.07835.2024)**

**ANEXO IV
PROPOSTA COMERCIAL
MODELO DE CARTA-PROPOSTA**

CONCORRÊNCIA Nº ____/2024
OBJETO (DESCRIÇÃO CONFORME EDITAL):
RAZÃO SOCIAL DO PROPONENTE:
CNPJ DO PROPONENTE:
ENDEREÇO DO PROPONENTE:
TELEFONE/E-MAIL DO PROPONENTE:
NOME REPRESENTANTE LEGAL DO PROPONENTE:
CPF DO REPRESENTANTE LEGAL DO PROPONENTE:

O valor global da proposta é de R\$...... (.....), sendo R\$......() referente ao total de mão-de-obra e R\$......(...) e referente ao total dos materiais; assim como o detalhamento do BDI proposto, com porcentagem de% e ENCARGOS SOCIAIS com porcentagem de%. O prazo de validade desta proposta é de dias.

Declaramos expressamente que o preço global proposto compreende todas as despesas concernentes à execução das obras e/ou serviços projetados e especificados, com o fornecimento dos materiais e mão-de-obra, encargos sociais, ferramental, equipamentos, benefícios e despesas indiretas, assistência técnica, licenças inerentes a especialidade, tributos e tudo o mais necessário à perfeita e cabal execução das obras, inclusive à integralidade dos custos para atendimento dos direitos trabalhistas assegurados na Constituição Federal, nas leis trabalhistas, nas normas infralegais, nas convenções coletivas de trabalho e nos termos de ajustamento de conduta vigentes na data de entrega da proposta.

REPRESENTANTE LEGAL DA EMPRESA
CPF Nº
Nome e Assinatura

Responsável Técnico da Empresa
CREA N.º ou CAU N.º
(Nome e assinatura)

**EDITAL CONCORRÊNCIA ELETRÔNICO Nº 003/2024-CPC/PMVG
(Processo Administrativo nº. 0101.07835.2024)**

**ANEXO V
DECLARAÇÕES CONJUNTA**

OBJETO: CONSTRUÇÃO DO ESPAÇO ESPORTIVO COMUNITÁRIO, NO MUNICÍPIO DE VARGEM GRANDE/MA (NOVO PAC)”, CONFORME DETALHADO NO PLANO DE TRABALHO, TERMO DE COMPROMISSO Nº 960038/2024/MESP/CAIXA, EM CONFORMIDADE COM O PROJETO BÁSICO DISPOSTO NO EDITAL.

_____ (Nome da empresa), CNPJ-MF n.º, sediada (endereço completo).

_____, telefone (xx) xxxx-xxxx, e-mail: xxxxxxxx@xxxxx.com.br, tendo examinado o Edital em epígrafe, vem declarar que:

a) Sob as penas da lei, que até a presente data inexistem fatos impeditivos para sua habilitação no presente processo licitatório, assim como que está ciente da obrigatoriedade de declarar ocorrências posteriores;

b) Sob as penas da lei, que não mantém em seu quadro de pessoal menores de 18 (dezoito) anos em horário noturno de trabalho ou em serviços perigosos ou insalubres, não executando, ainda, qualquer trabalho com menores de 16 (dezesesseis) anos, salvo na condição de aprendiz, a partir de 14 (quatorze) anos;

c) Que recebeu todos os documentos pertinentes à Concorrência supracitada e que tomou conhecimento de todas as informações e das condições locais para o cumprimento das obrigações para o cumprimento das obrigações desta licitação

d) Sob as penas da lei, que se compromete a contratar os profissionais indicados, conforme Equipe Técnica apresentada;

e) Declara que tem conhecimento do local onde serão executadas as obras;

f) Declara que conhece e que aceita todas as condições impostas pelo Edital e seus anexos.

g) Declaro que, conforme disposto no art. 93 da Lei nº 8.213, de 24 de julho de 1991, estou ciente do cumprimento da reserva de cargos prevista em lei para pessoa com deficiência ou para reabilitado da Previdência Social e que, se aplicado ao número de funcionários da minha empresa, atendo às regras de acessibilidade previstas na legislação.

h) Declaro cumprir as exigências de reserva de cargos para pessoa com deficiência e para reabilitado da Previdência Social, previstas em lei e em outras normas específicas.

i) Sob pena de desclassificação, declaro que minhas propostas econômicas compreendem a integralidade dos custos para atendimento dos direitos trabalhistas assegurados na Constituição Federal, nas leis trabalhistas, nas normas infralegais, nas convenções coletivas de trabalho e nos termos de ajustamento de conduta vigentes na data de entrega das propostas.

j) Declaro não possuir em sua cadeia produtiva, empregados executando trabalho degradante ou forçado, nos termos do inciso III e IV do art.1º e no inciso III do art.5º da Constituição Federal.

**EDITAL CONCORRÊNCIA ELETRÔNICO Nº 003/2024-CPC/PMVG
(Processo Administrativo nº. 0101.07835.2024)**

k) Declaro, sob as penas da Lei, que não ultrapassei o limite de faturamento e cumpro os requisitos estabelecidos no Art. 3º da Lei Complementar nº 123, de 14 de dezembro de 2006, sendo apto a usufruir do tratamento favorecido estabelecido nos artigos 42 ao 49 da referida Lei Complementar. (em caso de ME OU EPP)

(Local e Data)

Empresa Licitante (responsável legal, cargo e assinatura)

Obs: Estas Declarações deverão ser apresentadas juntamente com os documentos de habilitação.

**EDITAL CONCORRÊNCIA ELETRÔNICO Nº 003/2024-CPC/PMVG
(Processo Administrativo nº. 0101.07835.2024)**

ANEXO VI

DECLARAÇÃO DE CONHECIMENTO E VISTORIA TÉCNICA OU DE RENÚNCIA

CONCORRÊNCIA Nº _____/2024

Declaro, para os devidos fins, que vistoriei os locais onde se realizarão as obras e/ou serviços, com pleno conhecimento das condições e peculiaridades da contratação, responsabilizando-me pela execução dos mesmos e pela fiel observância da execução do objeto de acordo com o projeto, memoriais e especificações técnicas, detalhes, catálogo de componentes e planilha orçamentária. Declaro, também, a concordância com os quantitativos, preços unitários e global apresentados, bem como demais elementos técnicos fornecidos pelo Município e, aceito, como sendo válida a situação em que se encontra o local para a realização do objeto desta licitação e pelo cumprimento integral e pontual das obrigações assumidas. Ou

Optamos pela não realização de vistoria assumindo inteiramente a responsabilidade ou consequências por essa omissão, mantendo as garantias que vincularem nossa proposta ao presente processo licitatório

OBRA:.....

MUNICÍPIO DE

Nome da Empresa:

Processo nº:

Edital nº :

Município de/XX de de 2024.

REPRESENTANTE LEGAL DA EMPRESA

CPF Nº

Nome e Assinatura

Responsável Técnico da Empresa

CREA N.º ou CAU N.º

(Nome e assinatura)



Anotação de Responsabilidade Técnica - ART
Lei nº 6.496, de 7 de dezembro de 1977

CREA-MA

ART OBRA / SERVIÇO
Nº MA20240757766

Conselho Regional de Engenharia e Agronomia do Estado do Maranhão

INICIAL

1. Responsável Técnico

JOABE PEREIRA DA SILVA

Título profissional: **ENGENHEIRO ELETRICISTA, ENGENHEIRO CIVIL**

RNP: **1114144525**

Registro: **1114144525MA**

2. Dados do Contrato

Contratante: **UNIVERSIDADE FEDERAL DO MARANHÃO**

CPF/CNPJ: **06.279.103/0001-19**

AVENIDA DOS PORTUGUESES

Nº: **1966**

Complemento:

Bairro: **VILA BACANGA**

Cidade: **SÃO LUÍS**

UF: **MA**

CEP: **65085581**

Contrato: **Não especificado**

Celebrado em:

Valor: **R\$ 5.000,00**

Tipo de contratante: **Pessoa Jurídica de Direito Público**

Ação Institucional: **Outros**

3. Dados da Obra/Serviço

AVENIDA DOS PORTUGUESES

Nº: **1966**

Complemento:

Bairro: **VILA BACANGA**

Cidade: **SÃO LUÍS**

UF: **MA**

CEP: **65080805**

Data de Início: **21/03/2024**

Previsão de término: **25/09/2024**

Coordenadas Geográficas: **-2.562249, -44.316492**

Finalidade: **Outro**

Código: **65080-805**

Proprietário: **UNIVERSIDADE FEDERAL DO MARANHÃO**

CPF/CNPJ: **06.279.103/0001-19**

4. Atividade Técnica

15 - Elaboração em BIM

Quantidade

Unidade

82 - Projeto de Instalações > ELETROTÉCNICA > INSTALAÇÕES ELÉTRICAS > DE INSTALAÇÕES ELÉTRICAS EM BAIXA TENSÃO > #11.10.1.2 - PARA FINS COMERCIAIS

6.000,00

m²

Após a conclusão das atividades técnicas o profissional deve proceder a baixa desta ART

5. Observações

ELABORAÇÃO DE PROJETOS DE INSTALAÇÕES ELÉTRICAS REFERENTE A CONSTRUÇÃO DE CAMPO DE FUTEBOL COM GRAMA SINTÉTICA, MEIA QUADRA DE BASQUETE, PARQUINHO INFANTIL E PISTA DE CAMINHADA (TIPO A E B), CONFORME PROJETOS PARA O NOVO PAC DO MINISTÉRIO DOS ESPORTES A SER EXECUTADO EM DIVERSOS ESTADOS NO BRASIL.

6. Declarações

- Declaro que estou cumprindo as regras de acessibilidade previstas nas normas técnicas da ABNT, na legislação específica e no decreto n. 5296/2004.

- Cláusula Compromissória: Qualquer conflito ou litígio originado do presente contrato, bem como sua interpretação ou execução, será resolvido por arbitragem, de acordo com a Lei no. 9.307, de 23 de setembro de 1996, por meio do Centro de Mediação e Arbitragem - CMA vinculado ao Crea-MA, nos termos do respectivo regulamento de arbitragem que, expressamente, as partes declaram concordar.

Documento assinado digitalmente

7. Entidade de Classe

UFMA - UNIVERSIDADE FEDERAL DO MARANHÃO



JOABE PEREIRA DA SILVA

Data: 07/06/2024 15:36:24-0300

Verifique em <https://validar.iti.gov.br>

8. Assinaturas

Declaro serem verdadeiras as informações acima

JOABE PEREIRA DA SILVA - CPF: 021.830.583-40

_____, _____ de _____ de _____

Local

data

UNIVERSIDADE FEDERAL DO MARANHÃO - CNPJ: 06.279.103/0001-19

9. Informações

* A ART é válida somente quando quitada, mediante apresentação do comprovante do pagamento ou conferência no site do Crea.

10. Valor

Valor da ART: **R\$ 99,64**

Registrada em: **15/04/2024**

Valor pago: **R\$ 99,64**

Nosso Número: **8305394190**

Documento assinado digitalmente



PAULO ESTEFAN COSTA BARBOSA

Data: 07/06/2024 15:40:27-0300

Verifique em <https://validar.iti.gov.br>

A autenticidade desta ART pode ser verificada em: <https://crea-ma.sitac.com.br/publico/>, com a chave: zwB45

Impresso em: 15/04/2024 às 11:21:36 por: , ip: 200.137.135.20

www.creama.org.br

atendimento@creama.org.br

Tel: (98) 2106-8300

Fax: (98) 2106-8303





Anotação de Responsabilidade Técnica - ART
Lei nº 6.496, de 7 de dezembro de 1977

CREA-MA

ART OBRA / SERVIÇO
Nº MA20240839579

Conselho Regional de Engenharia e Agronomia do Estado do Maranhão

INICIAL

1. Responsável Técnico

FRANKNILVA VIEIRA DA SILVA MATOS

Título profissional: **ENGENHEIRA CIVIL**

RNP: **1103934279**

Registro: **1103934279MA**

2. Dados do Contrato

Contratante: **PREFEITURA MUNICIPAL DE VARGEM GRANDE - MA**

CPF/CNPJ: **05.648.738/0001-83**

RUA DR NINA RODRIGUES

Nº: **20**

Complemento:

Bairro: **CENTRO**

Cidade: **Vargem Grande**

UF: **MA**

CEP: **65430000**

Contrato: **Não especificado**

Celebrado em:

Valor: **R\$ 1.462.500,00**

Tipo de contratante: **Pessoa Jurídica de Direito Público**

Ação Institucional: **Agricultura familiar**

3. Dados da Obra/Serviço

RUA SEDE DO MUNICÍPIO

Nº: **S/N**

Complemento:

Bairro: **SEDE DO MUNICÍPIO**

Cidade: **VARGEM GRANDE**

UF: **MA**

CEP: **65430000**

Data de Início: **15/10/2024**

Previsão de término: **29/10/2024**

Coordenadas Geográficas: **-3.741960, -43.354541**

Finalidade: **SEM DEFINIÇÃO**

Código: **Não Especificado**

Proprietário: **PREFEITURA MUNICIPAL DE VARGEM GRANDE - MA**

CPF/CNPJ: **05.648.738/0001-83**

4. Atividade Técnica

	Quantidade	Unidade
14 - Elaboração		
35 - Elaboração de orçamento > GEOTECNIA E GEOLOGIA DA ENGENHARIA > OBRAS DE TERRA > DE OBRAS DE TERRA > #3.3.1.1 - ESCAVAÇÃO	43,00	m³
35 - Elaboração de orçamento > ESTRUTURAS > ESTRUTURAS DE CONCRETO E ARGAMASSA ARMADA > #2.1.1 - DE ESTRUTURA DE CONCRETO ARMADO	6,05	m³
35 - Elaboração de orçamento > CONSTRUÇÃO CIVIL > EDIFICAÇÕES > DE EDIFICAÇÃO > #1.1.1.1 - DE ALVENARIA	80,00	m²
35 - Elaboração de orçamento > ELETROTÉCNICA > INSTALAÇÕES ELÉTRICAS > DE INSTALAÇÕES ELÉTRICAS EM BAIXA TENSÃO > #11.10.1.2 - PARA FINS COMERCIAIS	2.015,00	m
35 - Elaboração de orçamento > CONSTRUÇÃO CIVIL > INSTALAÇÕES HIDROSSANITÁRIAS > #1.4.4 - DE LIGAÇÃO INDIVIDUAL DE REDE DE ÁGUA	87,00	m
35 - Elaboração de orçamento > OBRAS HIDRÁULICAS E RECURSOS HÍDRICOS > SISTEMAS DE DRENAGEM PARA OBRAS CIVIS > DE SISTEMAS DE DRENAGEM PARA OBRAS CIVIS > #5.3.1.5 - DRENO	399,00	m
35 - Elaboração de orçamento > TRANSPORTES > INFRAESTRUTURA URBANA > DE PAVIMENTAÇÃO > #4.2.1.1 - EM CONCRETO PARA VIAS URBANAS	963,89	m²

Após a conclusão das atividades técnicas o profissional deve proceder a baixa desta ART

5. Observações

Referente a Localização, Implantação e Orçamento Padrão da Construção do Espaço Esportivo Comunitário no Município de Vargem Grande/MA. Programa Novo PAC - Espaços Esportivos Comunitários, Termo de Compromisso MESP 960038/2024 e Operação 1093981-72.

6. Declarações

- Declaro que estou cumprindo as regras de acessibilidade previstas nas normas técnicas da ABNT, na legislação específica e no decreto n. 5296/2004.

7. Entidade de Classe

SEM INDICACAO DE ENTIDADE DE CLASSE

8. Assinaturas

Declaro serem verdadeiras as informações acima

FRANKNILVA VIEIRA DA SILVA MATOS - CPF: 660.801.852-53

Local

data

**PREFEITURA MUNICIPAL DE VARGEM GRANDE - MA - CNPJ:
05.648.738/0001-83**

9. Informações

A autenticidade desta ART pode ser verificada em: <https://crea-ma.sitac.com.br/publico/>, com a chave: Z52Z7

Impresso em: 04/11/2024 às 10:23:04 por: , ip: 177.156.224.39

www.creama.org.br

atendimento@creama.org.br

Tel: (98) 2106-8300

Fax: (98) 2106-8303





Anotação de Responsabilidade Técnica - ART
Lei nº 6.496, de 7 de dezembro de 1977

CREA-MA

ART OBRA / SERVIÇO
Nº MA20240839579

Conselho Regional de Engenharia e Agronomia do Estado do Maranhão

INICIAL

* A ART é válida somente quando quitada, mediante apresentação do comprovante do pagamento ou conferência no site do Crea.

10. Valor

Valor da ART: **R\$ 262,55** Registrada em: **01/11/2024** Valor pago: **R\$ 262,55** Nosso Número: **8305875234**

A autenticidade desta ART pode ser verificada em: <https://crea-ma.sitac.com.br/publico/>, com a chave: Z52Z7
Impresso em: 04/11/2024 às 10:23:05 por: , ip: 177.156.224.39



FONTE	CÓDIGO	DESCRIÇÃO	UNIDADE	COEFIC.	CUSTO UNIT DESONERADO	CUSTO UNIT NÃO DESONER.
COMPOSIÇÃO	C000	ADMINISTRAÇÃO DA OBRA	MÉS		11.559,92	0,00
SINAPI	90778	ENGENHEIRO CIVIL DE OBRA PLENO COM ENCARGOS COMPLEMENTARES	H	81,7	103,78	0,00
SINAPI	90776	ENCARREGADO GERAL COM ENCARGOS COMPLEMENTARES	H	110	28,01	0,00
COMPOSIÇÃO	C001	LASTRO COM MATERIAL GRANULAR (PEDRA BRITADA N.1), ESPESSURA DE 10 CM	M3		129,78	0,00
SINAPI-I	4721	PEDRA BRITADA N. 1 (9,5 a 19 MM) POSTO PEDREIRA/FORNECEDOR, SEM FRETE	M3	1,13	85,13	0,00
SINAPI	88309	PEDREIRO COM ENCARGOS COMPLEMENTARES	H	1,03	25,49	0,00
SINAPI	88316	SERVENTE COM ENCARGOS COMPLEMENTARES	H	0,343	20,58	0,00
SINAPI	91277	PLACA VIBRATÓRIA REVERSÍVEL COM MOTOR 4 TEMPOS A GASOLINA, FORÇA CENTRÍFUGA DE 25 KN (2500 KGF), POTÊNCIA 5,5 CV - CHP DIURNO. AF_08/2015	CHP	0,032	8,79	0,00
SINAPI	91278	PLACA VIBRATÓRIA REVERSÍVEL COM MOTOR 4 TEMPOS A GASOLINA, FORÇA CENTRÍFUGA DE 25 KN (2500 KGF), POTÊNCIA 5,5 CV - CHI DIURNO. AF_08/2015	CHI	0,03	0,64	0,00
COMPOSIÇÃO	C002	LASTRO COM MATERIAL GRANULAR (PEDRA BRITADA N.0), ESPESSURA DE 5 CM	M3		150,46	0,00
SINAPI-I	4720	PEDRA BRITADA N. 0, OU PEDRISCO (4,8 A 9,5 MM) POSTO PEDREIRA/FORNECEDOR, SEM FRETE	M3	1,13	98,28	0,00
SINAPI	88309	PEDREIRO COM ENCARGOS COMPLEMENTARES	H	1,217	25,49	0,00
SINAPI	88316	SERVENTE COM ENCARGOS COMPLEMENTARES	H	0,394	20,58	0,00
SINAPI	91277	PLACA VIBRATÓRIA REVERSÍVEL COM MOTOR 4 TEMPOS A GASOLINA, FORÇA CENTRÍFUGA DE 25 KN (2500 KGF), POTÊNCIA 5,5 CV - CHP DIURNO. AF_08/2015	CHP	0,032	8,79	0,00
SINAPI	91278	PLACA VIBRATÓRIA REVERSÍVEL COM MOTOR 4 TEMPOS A GASOLINA, FORÇA CENTRÍFUGA DE 25 KN (2500 KGF), POTÊNCIA 5,5 CV - CHI DIURNO. AF_08/2015	CHI	0,03	0,64	0,00
COMPOSIÇÃO	C003	LASTRO COM MATERIAL GRANULAR (PÓ DE BRITA), ESPESSURA DE 5 CM	M3		150,46	0,00
SINAPI-I	4720	PEDRA BRITADA N. 0, OU PEDRISCO (4,8 A 9,5 MM) POSTO PEDREIRA/FORNECEDOR, SEM FRETE	M3	1,13	98,28	0,00
SINAPI	88309	PEDREIRO COM ENCARGOS COMPLEMENTARES	H	1,217	25,49	0,00
SINAPI	88316	SERVENTE COM ENCARGOS COMPLEMENTARES	H	0,394	20,58	0,00
SINAPI	91277	PLACA VIBRATÓRIA REVERSÍVEL COM MOTOR 4 TEMPOS A GASOLINA, FORÇA CENTRÍFUGA DE 25 KN (2500 KGF), POTÊNCIA 5,5 CV - CHP DIURNO. AF_08/2015	CHP	0,032	8,79	0,00
SINAPI	91278	PLACA VIBRATÓRIA REVERSÍVEL COM MOTOR 4 TEMPOS A GASOLINA, FORÇA CENTRÍFUGA DE 25 KN (2500 KGF), POTÊNCIA 5,5 CV - CHI DIURNO. AF_08/2015	CHI	0,03	0,64	0,00
COMPOSIÇÃO	C004	GRAMA SINTÉTICA ESPORTIVA PARA FUTEBOL EM POLIETILENO, COM ALTURA MINIMA DE 42 MM (FORNECIMENTO E COLOCAÇÃO)	M2		169,73	0,00
SEINFRA	I9149	GRAMA SINTÉTICA ESPORTIVA PARA FUTEBOL EM POLIETILENO, COM ALTURA MINIMA DE 50MM, INCLUSO FORNECIMENTO E MONTAGEM, FRETE, GRANULO DE PNEU MAIS AREIA PARA AMORTECIMENTO, DEMARCAÇÃO EM GRAMA SINTETICA NA COR BRANCA, PROTEÇÃO UV E GARANTIA DE 5 ANOS	M2	1	169,73	0,00
COMPOSIÇÃO	C005	CONJUNTO PARA FUTEBOL DE CAMPO COM PAR DE TRAVES OFICIAIS DE 5,00 X 2,20 M EM TUBO DE AÇO GALVANIZADO 4", PINTURA EM PRIMER COM TINTA ESMALTE SINTETICO E REDES DE POLIETILENO FIO 3 MM - FORNECIMENTO E INSTALAÇÃO	UND		4.278,71	3.995,66
SINAPI	88309	PEDREIRO COM ENCARGOS COMPLEMENTARES	H	8,75	25,49	0,00
SINAPI	88316	SERVENTE COM ENCARGOS COMPLEMENTARES	H	2,9167	20,58	0,00
ORSE-I	1928	REDE OFICIAL P/FUTEBOL CAMPO, NYLON, FIO 3MM, MALHA 16, DIM:7,5X2,5M (COD.201 6)	PAR	1	346,80	346,80
ORSE-I	244	TRAVES P/ FUTEBOL CAMPO C/ TUBO 4" COD.4015	PAR	1	3.648,86	3.648,86
COMPOSIÇÃO	C006	TABELA DE BASQUETE DE COMPENSADO NAVAL, COM AROS, REDES E ESTRUTURA EM TUBO GALVANIZADO - FORNECIMENTO E INSTALAÇÃO.	UND		2.065,40	0,00
SINAPI	88309	PEDREIRO COM ENCARGOS COMPLEMENTARES	H	4,375	25,49	0,00
SINAPI	88316	SERVENTE COM ENCARGOS COMPLEMENTARES	H	1,45835	20,58	0,00
SINAPI-I	10527	LOCACAO DE ANDAIME METALICO TUBULAR DE ENCAIXE, TIPO DE TORRE, CADA PAINEL COM LARGURA DE 1 ATE 1,5 M E ALTURA DE *1,00* M, INCLUINDO DIAGONAL, BARRAS DE LIGACAO, SAPATAS OU RODIZIOS E DEMAIS ITENS NECESSARIOS A MONTAGEM (NAO INCLUI INSTALACAO)	MXMES	0,01945	20,00	0,00
SINAPI-I	25400	PAR DE TABELAS DE BASQUETE EM COMPENSADO NAVAL, OFICIAL, 1800 X 1200 MM, INCLUINDO ARO DE METAL E REDE EM POLIPROPILENO 100% (SEM SUPORTE DE FIXACAO)	UN	0,5	3.711,59	0,00
SINAPI-I	2522	CONNECTOR CURVO 90 GRAUS DE ALUMINIO, BITOLA 1 1/4", PARA ADAPTAR ENTRADA DE ELETRODUTO METALICO FLEXIVEL EM QUADROS	UN	1	14,91	0,00
SINAPI	97064	MONTAGEM E DESMONTAGEM DE ANDAIME TUBULAR TIPO TORRE (EXCLUSIVE ANDAIME E LIMPEZA). AF_11/2017	M	3	17,60	0,00
COMPOSIÇÃO	C007	ESTACA BROCA DE CONCRETO (0,20 X 0,20) M, ESCAVAÇÃO MANUAL, COM TUBO DE AÇO GALVANIZADO DE 2"	M		178,35	0,00
SINAPI	88309	PEDREIRO COM ENCARGOS COMPLEMENTARES	H	1,103	25,49	0,00
SINAPI	88316	SERVENTE COM ENCARGOS COMPLEMENTARES	H	1,33	20,58	0,00
SINAPI-I	7696	TUBO AÇO GALVANIZADO COM COSTURA, CLASSE MEDIA, DN 2", E = *3,65* MM, PESO *5,10* KG/M (NBR 5580)	M	1,4	72,86	0,00
SINAPI	94970	CONCRETO FCK = 20MPA, TRAÇO 1:2,7:3 (EM MASSA SECA DE CIMENTO/ AREIA MÉDIA/ BRITA 1) - PREPARO MECÂNICO COM BETONEIRA 600 L. AF_05/2021	M3	0,044	474,35	0,00
COMPOSIÇÃO	C008	EXECUÇÃO DE PASSEIO (CALÇADA) OU PISO DE CONCRETO COM CONCRETO MOLDADO IN LOCO, FEITO EM OBRA, ACABAMENTO CONVENCIONAL, ESPESSURA 6 CM	M2		49,49	0,00
SINAPI	88309	PEDREIRO COM ENCARGOS COMPLEMENTARES	H	0,1483	25,49	0,00
SINAPI	88316	SERVENTE COM ENCARGOS COMPLEMENTARES	H	0,2459	20,58	0,00
SINAPI	88262	CARPINTEIRO DE FORMAS COM ENCARGOS COMPLEMENTARES	H	0,0976	25,16	0,00
SINAPI-I	4517	SARRAFO *2,5 X 7,5* CM EM PINUS, MISTA OU EQUIVALENTE DA REGIAO - BRUTA	M	0,45	3,94	0,00
SINAPI-I	5068	PREGO DE AÇO POLIDO COM CABECA 17 X 21 (2 X 11)	KG	0,024	20,99	0,00
SINAPI	94964	CONCRETO FCK = 20MPA, TRAÇO 1:2,7:3 (EM MASSA SECA DE CIMENTO/ AREIA MÉDIA/ BRITA 1) - PREPARO MECÂNICO COM BETONEIRA 400 L. AF_05/2021	M3	0,0739	486,24	0,00

COMPOSIÇÃO	C009	CAIXA ENTERRADA RETANGULAR, EM ALVENARIA COM BLOCOS DE CONCRETO, TAMPA EM CONCRETO COM GRELHA, DIMENSÕES INTERNAS: 0,8X0,6X0,5 M PARA REDE DE DRENAGEM	UND		821,79	0,00
COMPOSIÇÃO	C010	DRENO ESPINHA DE PEIXE (SEÇÃO 0,40 X 0,20 M), COM TUBO DE PEAD CORRUGADO PERFURADO, DN 100 MM, ENCHIMENTO COM BRITA, ENVOLVIDO COM MANTA GEOTÊXTIL, INCLUSIVE CONEXÕES	M		74,62	0,00
COMPOSIÇÃO	C011	ELETRODUTO RÍGIDO SOLDÁVEL, PVC, DN 32 MM (1"), APARENTE - FORNECIMENTO E INSTALAÇÃO	M		25,53	0,00
COMPOSIÇÃO	C012	ELETRODUTO FLEXÍVEL CORRUGADO, PEAD, DN 50 (1 1/2"), PARA REDE ENTERRADA DE DISTRIBUIÇÃO DE ENERGIA ELÉTRICA - FORNECIMENTO E INSTALAÇÃO	M		9,54	0,00
COMPOSIÇÃO	C013	ELETRODUTO FLEXÍVEL CORRUGADO, PEAD, DN 63 (2"), PARA REDE ENTERRADA DE DISTRIBUIÇÃO DE ENERGIA ELÉTRICA - FORNECIMENTO E INSTALAÇÃO	M		13,59	0,00
SINAPI	88309	PEDREIRO COM ENCARGOS COMPLEMENTARES	H	5,4675447	25,49	0,00
SINAPI	88316	SERVENTE COM ENCARGOS COMPLEMENTARES	H	4,29597243	20,58	0,00
SINAPI	89299	ALVENARIA ESTRUTURAL DE BLOCOS CERÂMICOS 14X19X39, (ESPESSURA DE 14 CM), UTILIZANDO COLHER DE PEDREIRO E ARGAMASSA DE ASSENTAMENTO COM PREPARO MANUAL. AF_03/2023	M2	2,4	82,44	0,00
SINAPI-I	2692	DESMOLDANTE PROTETOR PARA FORMAS DE MADEIRA, DE BASE OLEOSA EMULSIONADA EM AGUA	L	0,00729065	10,02	0,00
SINAPI-I	4491	PONTALETE *7,5 X 7,5* CM EM PINUS, MISTA OU EQUIVALENTE DA REGIAO - BRUTA	M	0,15790486	11,28	0,00
SINAPI-I	4517	SARRAFO *2,5 X 7,5* CM EM PINUS, MISTA OU EQUIVALENTE DA REGIAO - BRUTA	M	0,18777875	3,94	0,00
SINAPI-I	5069	PREGO DE AÇO POLIDO COM CABECA 17 X 27 (2 1/2 X 11)	KG	0,01662624	21,39	0,00
SINAPI-I	6193	TABUA NAO APARELHADA *2,5 X 20* CM, EM MACARANDUBA/MASSARANDUBA, ANGELIM OU EQUIVALENTE DA REGIAO - BRUTA	M	0,58894245	21,05	0,00
SINAPI	5678	RETROESCAVADEIRA SOBRE RODAS COM CARREGADEIRA, TRACÇÃO 4X4, POTÊNCIA LÍQ. 88 HP, CAÇAMBA CARREG. CAP. MÍN. 1 M3, CAÇAMBA RETRO CAP. 0,26 M3, PESO OPERACIONAL MÍN. 6.674 KG, PROFUNDIDADE ESCAVAÇÃO MÁX. 4,37 M - CHP DIURNO. AF_06/2014	CHP	0,01751535	133,85	0,00
SINAPI	5679	RETROESCAVADEIRA SOBRE RODAS COM CARREGADEIRA, TRACÇÃO 4X4, POTÊNCIA LÍQ. 88 HP, CAÇAMBA CARREG. CAP. MÍN. 1 M3, CAÇAMBA RETRO CAP. 0,26 M3, PESO OPERACIONAL MÍN. 6.674 KG, PROFUNDIDADE ESCAVAÇÃO MÁX. 4,37 M - CHI DIURNO. AF_06/2014	CHI	0,03574198	54,37	0,00
SINAPI	87878	CHAPISCO APLICADO EM ALVENARIAS E ESTRUTURAS DE CONCRETO INTERNAS, COM COLHER DE PEDREIRO. ARGAMASSA TRAÇO 1:3 COM PREPARO MANUAL. AF_10/2022	M2	1,4	4,76	0,00
SINAPI	87530	MASSA ÚNICA, PARA RECEBIMENTO DE PINTURA, EM ARGAMASSA TRAÇO 1:2:8, PREPARO MANUAL, APLICADA MANUALMENTE EM FACES INTERNAS DE PAREDES, ESPESSURA DE 20MM, COM EXECUÇÃO DE TALISCAS. AF_06/2014	M2	1,4	41,12	0,00
SINAPI	94970	CONCRETO FCK = 20MPA, TRAÇO 1:2:7:3 (EM MASSA SECA DE CIMENTO/ AREIA MÉDIA/ BRITA 1) - PREPARO MECÂNICO COM BETONEIRA 600 L. AF_05/2021	M3	0,0792	474,35	0,00
SINAPI	97736	PEÇA RETANGULAR PRÉ-MOLDADA, VOLUME DE CONCRETO ACIMA DE 100 LITROS, TAXA DE AÇO APROXIMADA DE 30KG/M³. AF_01/2018	M3	0,0792	1.502,15	0,00
SINAPI	101616	PREPARO DE FUNDO DE VALA COM LARGURA MENOR QUE 1,5 M (ACERTO DO SOLO NATURAL). AF_08/2020	M2	0,99	5,94	0,00
SINAPI	103002	GRELHA DE FERRO FUNDIDO SIMPLES COM REQUADRO, 200 X 1000 MM, ASSENTADA COM ARGAMASSA 1 : 3 CIMENTO: AREIA - FORNECIMENTO E INSTALAÇÃO. AF_08/2021	UN	0,5	299,88	0,00
SINAPI	88309	PEDREIRO COM ENCARGOS COMPLEMENTARES	H	0,1073	25,49	0,00
SINAPI	88316	SERVENTE COM ENCARGOS COMPLEMENTARES	H	0,3219	20,58	0,00
SINAPI	90106	ESCAVAÇÃO MECANIZADA DE VALA COM PROFUNDIDADE ATÉ 1,5 M (MÉDIA MONTANTE E JUSANTE/UMA COMPOSIÇÃO POR TRECHO), RETROESCAV. (0,26 M3), LARGURA DE 0,8 M A 1,5 M, EM SOLO DE 1A CATEGORIA, LOCAIS COM BAIXO NÍVEL DE INTERFERÊNCIA. AF_02/2021	M3	0,8	6,75	0,00
SINAPI-I	4718	PEDRA BRITADA N. 2 (19 A 38 MM) POSTO PEDREIRA/FORNECEDOR, SEM FRETE	M3	0,0837	85,58	0,00
SINAPI-I	3670	JUNCAO SIMPLES, PVC, 45 GRAUS, DN 100 X 100 MM, SERIE NORMAL PARA ESGOTO PREDIAL	UN	1	21,35	0,00
SINAPI-I	4021	GEOTEXTIL NAO TECIDO AGULHADO DE FILAMENTOS CONTINUOS 100% POLIESTER, RESISTENCIA A TRACAO = 14 KN/M	M2	1,8	10,73	0,00
SINAPI-I	38052	TUBO DRENO, CORRUGADO, ESPIRALADO, FLEXIVEL, PERFURADO, EM POLIETILENO DE ALTA DENSIDADE (PEAD), DN 100 MM, (4") PARA DRENAGEM - EM ROLO (NORMA DNIT 093/2006 - E.M)	M	1,003	12,02	0,00
CPUAUX	CA001	ELETRICISTA COM ENCARGOS COMPLEMENTARES E ADICIONAL DE PERICULOSIDADE	H	0,203	30,24	0,00
SINAPI	88247	AUXILIAR DE ELETRICISTA COM ENCARGOS COMPLEMENTARES	H	0,203	21,58	0,00
SINAPI-I	2679	ELETRODUTO DE PVC RIGIDO SOLDÁVEL, CLASSE B, DE 32 MM	M	1,0538	4,14	0,00
SINAPI	91170	FIXAÇÃO DE TUBOS HORIZONTAIS DE PVC ÁGUA, PVC ESGOTO, PVC ÁGUA PLUVIAL, CPVC, PPR, COBRE OU AÇO, DIÂMETROS MENORES OU IGUAIS A 40 MM, COM ABRAÇADEIRA METÁLICA RÍGIDA TIPO U PERFIL 1 1/4, FIXADA EM PERFILADO EM LAJE. AF_09/2023_PS	M	1	10,66	0,00
CPUAUX	CA001	ELETRICISTA COM ENCARGOS COMPLEMENTARES E ADICIONAL DE PERICULOSIDADE	H	0,0672	30,24	0,00
SINAPI	88247	AUXILIAR DE ELETRICISTA COM ENCARGOS COMPLEMENTARES	H	0,0672	21,58	0,00
SINAPI-I	39246	ELETRODUTO/DUTO PEAD FLEXIVEL PAREDE SIMPLES, CORRUGACAO HELICOIDAL, COR PRETA, SEM ROSCA, DE 1 1/2", CRC 680 N, PARA CABEAMENTO SUBTERRANEO (NBR 15715)	M	1,1	5,51	0,00
CPUAUX	CA001	ELETRICISTA COM ENCARGOS COMPLEMENTARES E ADICIONAL DE PERICULOSIDADE	H	0,0945	30,24	0,00
SINAPI	88247	AUXILIAR DE ELETRICISTA COM ENCARGOS COMPLEMENTARES	H	0,0945	21,58	0,00
SINAPI-I	2446	ELETRODUTO/DUTO PEAD FLEXIVEL PAREDE SIMPLES, CORRUGACAO HELICOIDAL, COR PRETA, SEM ROSCA, DE 2", CRC 680 N, PARA CABEAMENTO SUBTERRANEO (NBR 15715)	M	1,1	7,92	0,00

FONTE	CÓDIGO	DESCRIÇÃO	UNIDADE	COEFIC.	DESONERADO	NÃO DESONER.
COMPOSIÇÃO	C014	ELETRODUTO RÍGIDO ROSCÁVEL, PVC, DN 32 MM (1"), APARENTE - FORNECIMENTO E INSTALAÇÃO	M		28,73	0,00
CPUAUX	CA001	ELETRICISTA COM ENCARGOS COMPLEMENTARES E ADICIONAL DE PERICULOSIDADE	H	0,203	30,24	0,00
SINAPI	88247	AUXILIAR DE ELETRICISTA COM ENCARGOS COMPLEMENTARES	H	0,203	21,58	0,00
SINAPI-I	2685	ELETRODUTO DE PVC RIGIDO ROSCAVEL DE 1", SEM LUVA	M	1,0538	7,18	0,00
SINAPI	91170	FIXAÇÃO DE TUBOS HORIZONTAIS DE PVC ÁGUA, PVC ESGOTO, PVC ÁGUA PLUVIAL, CPVC, PPR, COBRE OU AÇO, DIÂMETROS MENORES OU IGUAIS A 40 MM, COM ABRAÇADEIRA METÁLICA RÍGIDA TIPO U PERFIL 1 1/4, FIXADA EM PERFILADO EM LAJE. AF_09/2023_PS	M	1	10,66	0,00
COMPOSIÇÃO	C015	CURVA LONGA 90 GRAUS PARA ELETRODUTO, PVC, ROSCÁVEL, DN 32 MM (1") - FORNECIMENTO E INSTALAÇÃO	UND		22,69	0,00
CPUAUX	CA001	ELETRICISTA COM ENCARGOS COMPLEMENTARES E ADICIONAL DE PERICULOSIDADE	H	0,328	30,24	0,00
SINAPI	88247	AUXILIAR DE ELETRICISTA COM ENCARGOS COMPLEMENTARES	H	0,328	21,58	0,00
SINAPI-I	1884	CURVA 90 GRAUS, LONGA, DE PVC RIGIDO ROSCAVEL, DE 1", PARA ELETRODUTO	UN	1	5,71	0,00
COMPOSIÇÃO	C016	CABO DE COBRE FLEXÍVEL ISOLADO, 2,5 MM², ANTI-CHAMA 0,6/1,0 KV - FORNECIMENTO E INSTALAÇÃO	M		4,53	0,00
SINAPI	88247	AUXILIAR DE ELETRICISTA COM ENCARGOS COMPLEMENTARES	H	0,029	21,58	0,00
CPUAUX	CA001	ELETRICISTA COM ENCARGOS COMPLEMENTARES E ADICIONAL DE PERICULOSIDADE	H	0,029	30,24	0,00
SINAPI-I	21127	FITA ISOLANTE ADESIVA ANTICHAMA, USO ATÉ 750 V, EM ROLO DE 19 MM X 5 M	UN	0,0094	4,91	0,00
SINAPI-I	1022	CABO DE COBRE, FLEXIVEL, CLASSE 4 OU 5, ISOLACAO EM PVC/A, ANTICHAMA BWF-B, COBERTURA PVC-ST1, ANTICHAMA BWF-B, 1 CONDUTOR, 0,6/1 KV, SECAO NOMINAL 2,5 MM2	M	1,2434	2,42	0,00
COMPOSIÇÃO	C017	CABO DE COBRE FLEXÍVEL ISOLADO, 4 MM², ANTI-CHAMA 0,6/1,0 KV - FORNECIMENTO E INSTALAÇÃO	M		6,66	0,00
SINAPI	88247	AUXILIAR DE ELETRICISTA COM ENCARGOS COMPLEMENTARES	H	0,039	21,58	0,00
CPUAUX	CA001	ELETRICISTA COM ENCARGOS COMPLEMENTARES E ADICIONAL DE PERICULOSIDADE	H	0,039	30,24	0,00
SINAPI-I	21127	FITA ISOLANTE ADESIVA ANTICHAMA, USO ATÉ 750 V, EM ROLO DE 19 MM X 5 M	UN	0,0094	4,91	0,00
SINAPI-I	1021	CABO DE COBRE, FLEXIVEL, CLASSE 4 OU 5, ISOLACAO EM PVC/A, ANTICHAMA BWF-B, COBERTURA PVC-ST1, ANTICHAMA BWF-B, 1 CONDUTOR, 0,6/1 KV, SECAO NOMINAL 4 MM2	M	1,2434	3,71	0,00
COMPOSIÇÃO	C018	CABO DE COBRE FLEXÍVEL ISOLADO, 6 MM², ANTI-CHAMA 0,6/1,0 KV - FORNECIMENTO E INSTALAÇÃO	M		9,39	0,00
SINAPI	88247	AUXILIAR DE ELETRICISTA COM ENCARGOS COMPLEMENTARES	H	0,051	21,58	0,00
CPUAUX	CA001	ELETRICISTA COM ENCARGOS COMPLEMENTARES E ADICIONAL DE PERICULOSIDADE	H	0,051	30,24	0,00
SINAPI-I	21127	FITA ISOLANTE ADESIVA ANTICHAMA, USO ATÉ 750 V, EM ROLO DE 19 MM X 5 M	UN	0,0094	4,91	0,00
SINAPI-I	994	CABO DE COBRE, FLEXIVEL, CLASSE 4 OU 5, ISOLACAO EM PVC/A, ANTICHAMA BWF-B, COBERTURA PVC-ST1, ANTICHAMA BWF-B, 1 CONDUTOR, 0,6/1 KV, SECAO NOMINAL 6 MM2	M	1,2434	5,40	0,00
COMPOSIÇÃO	C019	CABO DE COBRE FLEXÍVEL ISOLADO, 10 MM², ANTI-CHAMA 0,6/1,0 KV - FORNECIMENTO E INSTALAÇÃO	M		14,97	0,00
SINAPI	88247	AUXILIAR DE ELETRICISTA COM ENCARGOS COMPLEMENTARES	H	0,076	21,58	0,00
CPUAUX	CA001	ELETRICISTA COM ENCARGOS COMPLEMENTARES E ADICIONAL DE PERICULOSIDADE	H	0,076	30,24	0,00
SINAPI-I	21127	FITA ISOLANTE ADESIVA ANTICHAMA, USO ATÉ 750 V, EM ROLO DE 19 MM X 5 M	UN	0,0094	4,91	0,00
SINAPI-I	1020	CABO DE COBRE, FLEXIVEL, CLASSE 4 OU 5, ISOLACAO EM PVC/A, ANTICHAMA BWF-B, COBERTURA PVC-ST1, ANTICHAMA BWF-B, 1 CONDUTOR, 0,6/1 KV, SECAO NOMINAL 10 MM2	M	1,2434	8,85	0,00
COMPOSIÇÃO	C020	CABO DE COBRE FLEXÍVEL ISOLADO, 16 MM², ANTI-CHAMA 0,6/1,0 KV - FORNECIMENTO E INSTALAÇÃO	M		23,47	0,00
SINAPI	88247	AUXILIAR DE ELETRICISTA COM ENCARGOS COMPLEMENTARES	H	0,114	21,58	0,00
CPUAUX	CA001	ELETRICISTA COM ENCARGOS COMPLEMENTARES E ADICIONAL DE PERICULOSIDADE	H	0,114	30,24	0,00
SINAPI-I	21127	FITA ISOLANTE ADESIVA ANTICHAMA, USO ATÉ 750 V, EM ROLO DE 19 MM X 5 M	UN	0,0094	4,91	0,00
SINAPI-I	995	CABO DE COBRE, FLEXIVEL, CLASSE 4 OU 5, ISOLACAO EM PVC/A, ANTICHAMA BWF-B, COBERTURA PVC-ST1, ANTICHAMA BWF-B, 1 CONDUTOR, 0,6/1 KV, SECAO NOMINAL 16 MM2	M	1,2434	14,10	0,00
COMPOSIÇÃO	C021	CONDULETE DE ALUMÍNIO, TIPO C, PARA ELETRODUTO DE PVC DN 32 MM (1"), APARENTE - FORNECIMENTO E INSTALAÇÃO	UND		33,36	0,00
SINAPI	88247	AUXILIAR DE ELETRICISTA COM ENCARGOS COMPLEMENTARES	H	0,3226	21,58	0,00
CPUAUX	CA001	ELETRICISTA COM ENCARGOS COMPLEMENTARES E ADICIONAL DE PERICULOSIDADE	H	0,3226	30,24	0,00
SINAPI-I	11950	BUCHA DE NYLON SEM ABA S6, COM PARAFUSO DE 4,20 X 40 MM EM ACO ZINCADO COM ROSCA SOBERBA, CABECA CHATA E FENDA PHILLIPS	UN	2	0,20	0,00
SINAPI-I	2560	CONDULETE DE ALUMÍNIO TIPO C, PARA ELETRODUTO ROSCAVEL DE 1", COM TAMPA CEGA	UN	1	16,25	0,00
COMPOSIÇÃO	C022	CONDULETE DE ALUMÍNIO, TIPO E, PARA ELETRODUTO DE PVC DN 32 MM (1"), APARENTE - FORNECIMENTO E INSTALAÇÃO	UND		31,30	0,00
SINAPI	88247	AUXILIAR DE ELETRICISTA COM ENCARGOS COMPLEMENTARES	H	0,255	21,58	0,00
CPUAUX	CA001	ELETRICISTA COM ENCARGOS COMPLEMENTARES E ADICIONAL DE PERICULOSIDADE	H	0,255	30,24	0,00
SINAPI-I	11950	BUCHA DE NYLON SEM ABA S6, COM PARAFUSO DE 4,20 X 40 MM EM ACO ZINCADO COM ROSCA SOBERBA, CABECA CHATA E FENDA PHILLIPS	UN	2	0,20	0,00
SINAPI-I	2590	CONDULETE DE ALUMÍNIO TIPO E, PARA ELETRODUTO ROSCAVEL DE 1", COM TAMPA CEGA	UN	1	17,69	0,00
COMPOSIÇÃO	C023	CONDULETE DE ALUMÍNIO, TIPO T, PARA ELETRODUTO DE PVC DN 32 MM (1"), APARENTE - FORNECIMENTO E INSTALAÇÃO	UND		44,32	0,00
SINAPI	88247	AUXILIAR DE ELETRICISTA COM ENCARGOS COMPLEMENTARES	H	0,4578	21,58	0,00
CPUAUX	CA001	ELETRICISTA COM ENCARGOS COMPLEMENTARES E ADICIONAL DE PERICULOSIDADE	H	0,4578	30,24	0,00
SINAPI-I	11950	BUCHA DE NYLON SEM ABA S6, COM PARAFUSO DE 4,20 X 40 MM EM ACO ZINCADO COM ROSCA SOBERBA, CABECA CHATA E FENDA PHILLIPS	UN	2	0,20	0,00
SINAPI-I	2586	CONDULETE DE ALUMÍNIO TIPO T, PARA ELETRODUTO ROSCAVEL DE 1", COM TAMPA CEGA	UN	1	20,21	0,00

FORNECEDOR	CÓDIGO	DESCRIÇÃO	UNIDADE	COEFIC.	DESONERADO	NÃO DESONER.
COMPOSIÇÃO	C024	ENTRADA DE ENERGIA ELÉTRICA, AÉREA, TRIFÁSICA, COM CAIXA DE SOBREPOR, CABO DE 16 MM2 E DISJUNTOR DIN 70A (NÃO INCLUSO O POSTE DE CONCRETO)	UND		3.729,66	95,00
CPUAUX	CA001	ELETRICISTA COM ENCARGOS COMPLEMENTARES E ADICIONAL DE PERICULOSIDADE	H	1,9355	30,24	0,00
SINAPI	88247	AUXILIAR DE ELETRICISTA COM ENCARGOS COMPLEMENTARES	H	0,215	21,58	0,00
SINAPI-I	11864	CONECTOR METALICO TIPO PARAFUSO FENDIDO (SPLIT BOLT), PARA CABOS ATE 95 MM2	UN	3	31,29	0,00
CPUAUX	CA004	ELETRODUTO EM AÇO GALVANIZADO, CONEXÃO ROSQUEADA, DN 50 MM (2"), APARENTE - FORNECIMENTO E INSTALAÇÃO	M	2	118,24	0,00
SINAPI-I	39809	CAIXA PARA MEDIDOR POLIFASICO, EM POLICARBONATO / TERMOPLASTICO, PARA ALOJAR 1 DISJUNTOR (PADRAO DA CONCESSIONARIA LOCAL)	UN	1	253,52	0,00
CPUAUX	CA004	ELETRODUTO EM AÇO GALVANIZADO, CONEXÃO ROSQUEADA, DN 50 MM (2"), APARENTE - FORNECIMENTO E INSTALAÇÃO	M	3	118,24	0,00
CPUAUX	CA005	NIPLE, EM FERRO GALVANIZADO, CONEXÃO ROSQUEADA, DN 50 MM (2") - FORNECIMENTO E INSTALAÇÃO	UND	2	72,87	0,00
CPUAUX	CA002	DISJUNTOR TRIPOLAR TIPO DIN, CORRENTE NOMINAL DE 70A - FORNECIMENTO E INSTALAÇÃO	UND	1	121,80	95,00
CPUAUX	CA006	JOELHO 90 GRAUS, EM FERRO GALVANIZADO, CONEXÃO ROSQUEADA, DN 50 MM (2") - FORNECIMENTO E INSTALAÇÃO	UND	1	106,02	0,00
SINAPI	103325	ALVENARIA DE VEDAÇÃO DE BLOCOS CERÂMICOS FURADOS NA VERTICAL DE 14X19X39 CM (ESPESSURA 14 CM) E ARGAMASSA DE ASSENTAMENTO COM PREPARO MANUAL. AF_12/2021	M2	3,48	76,69	0,00
SINAPI	87878	CHAPISCO APLICADO EM ALVENARIAS E ESTRUTURAS DE CONCRETO INTERNAS, COM COLHER DE PEDREIRO. ARGAMASSA TRAÇO 1:3 COM PREPARO MANUAL. AF_10/2022	M2	6,96	4,76	0,00
SINAPI	87530	MASSA ÚNICA, PARA RECEBIMENTO DE PINTURA, EM ARGAMASSA TRAÇO 1:2:8, PREPARO MANUAL, APLICADA MANUALMENTE EM FACES INTERNAS DE PAREDES, ESPESSURA DE 20MM, COM EXECUÇÃO DE TALISCAS. AF_06/2014	M2	6,96	41,12	0,00
SINAPI	104642	PINTURA LÁTEX ACRÍLICA STANDARD, APLICAÇÃO MANUAL EM PAREDES, DUAS DEMÃOS. AF_04/2023	M2	6,96	11,25	0,00
SINAPI	97734	PEÇA RETANGULAR PRÉ-MOLDADA, VOLUME DE CONCRETO DE 10 A 30 LITROS, TAXA DE AÇO APROXIMADA DE 30KG/M³. AF_01/2018	M3	0,03	2.839,17	0,00
CPUAUX	CA007	CABO DE COBRE FLEXÍVEL ISOLADO XLPE, 25 MM², 0,6/1,0 KV, PARA REDE AÉREA DE DISTRIBUIÇÃO DE ENERGIA ELÉTRICA DE BAIXA TENSÃO - FORNECIMENTO E INSTALAÇÃO	M	15	106,98	0,00
COMPOSIÇÃO	C025	QUADRO DE DISTRIBUIÇÃO DE ENERGIA EM CHAPA DE AÇO GALVANIZADO, DE EMBUTIR, COM BARRAMENTO TRIFÁSICO, PARA 18 DISJUNTORES DIN 100A - FORNECIMENTO E INSTALAÇÃO	UND		514,01	0,00
SINAPI	88247	AUXILIAR DE ELETRICISTA COM ENCARGOS COMPLEMENTARES	H	0,5335	21,58	0,00
CPUAUX	CA001	ELETRICISTA COM ENCARGOS COMPLEMENTARES E ADICIONAL DE PERICULOSIDADE	H	0,5335	30,24	0,00
SINAPI	87367	ARGAMASSA TRAÇO 1:1:6 (EM VOLUME DE CIMENTO, CAL E AREIA MÉDIA ÚMIDA) PARA EMBOÇO/MASSA ÚNICA/ASSENTAMENTO DE ALVENARIA DE VEDAÇÃO, PREPARO MANUAL. AF_08/2019	M3	0,0134	687,07	0,00
SINAPI-I	13395	QUADRO DE DISTRIBUIÇÃO COM BARRAMENTO TRIFASICO, DE EMBUTIR, EM CHAPA DE AÇO GALVANIZADO, PARA 18 DISJUNTORES DIN, 100 A, INCLUINDO BARRAMENTO	UN	1	477,17	0,00
COMPOSIÇÃO	C026	DISJUNTOR MONOPOLAR TIPO DIN, CORRENTE NOMINAL DE 16A - FORNECIMENTO E INSTALAÇÃO	UND		11,29	0,00
SINAPI	88247	AUXILIAR DE ELETRICISTA COM ENCARGOS COMPLEMENTARES	H	0,0476	21,58	0,00
CPUAUX	CA001	ELETRICISTA COM ENCARGOS COMPLEMENTARES E ADICIONAL DE PERICULOSIDADE	H	0,0476	30,24	0,00
SINAPI-I	1570	TERMINAL A COMPRESSAO EM COBRE ESTANHADO PARA CABO 2,5 MM2, 1 FURO E 1 COMPRESSAO, PARA PARAFUSO DE FIXACAO M5	UN	1	0,97	0,00
SINAPI-I	34653	DISJUNTOR TERMOMAGNETICO PARA TRILHO DIN (IEC), MONOPOLAR, 6 - 32 A	UN	1	7,87	0,00
COMPOSIÇÃO	C027	DISJUNTOR MONOPOLAR TIPO DIN, CORRENTE NOMINAL DE 20A - FORNECIMENTO E INSTALAÇÃO	UND		12,56	0,00
SINAPI	88247	AUXILIAR DE ELETRICISTA COM ENCARGOS COMPLEMENTARES	H	0,0663	21,58	0,00
CPUAUX	CA001	ELETRICISTA COM ENCARGOS COMPLEMENTARES E ADICIONAL DE PERICULOSIDADE	H	0,0663	30,24	0,00
SINAPI-I	1571	TERMINAL A COMPRESSAO EM COBRE ESTANHADO PARA CABO 4 MM2, 1 FURO E 1 COMPRESSAO, PARA PARAFUSO DE FIXACAO M5	UN	1	1,26	0,00
SINAPI-I	34653	DISJUNTOR TERMOMAGNETICO PARA TRILHO DIN (IEC), MONOPOLAR, 6 - 32 A	UN	1	7,87	0,00
COMPOSIÇÃO	C028	DISJUNTOR TRIPOLAR TIPO DIN, CORRENTE NOMINAL DE 25A - FORNECIMENTO E INSTALAÇÃO	UND		69,39	0,00
SINAPI	88247	AUXILIAR DE ELETRICISTA COM ENCARGOS COMPLEMENTARES	H	0,1988	21,58	0,00
CPUAUX	CA001	ELETRICISTA COM ENCARGOS COMPLEMENTARES E ADICIONAL DE PERICULOSIDADE	H	0,1988	30,24	0,00
SINAPI-I	1571	TERMINAL A COMPRESSAO EM COBRE ESTANHADO PARA CABO 4 MM2, 1 FURO E 1 COMPRESSAO, PARA PARAFUSO DE FIXACAO M5	UN	3	1,26	0,00
SINAPI-I	34709	DISJUNTOR TERMOMAGNETICO PARA TRILHO DIN (IEC), TRIPOLAR, 10 - 50 A	UN	1	55,31	0,00
COMPOSIÇÃO	C029	DISPOSITIVO DE PROTEÇÃO CONTRA SURTO 45 KA, 175 V, TIPO AC - FORNECIMENTO E INSTALAÇÃO	UND		100,34	0,00
SINAPI	88247	AUXILIAR DE ELETRICISTA COM ENCARGOS COMPLEMENTARES	H	0,3	21,58	0,00
CPUAUX	CA001	ELETRICISTA COM ENCARGOS COMPLEMENTARES E ADICIONAL DE PERICULOSIDADE	H	0,3	30,24	0,00
SINAPI-I	39467	DISPOSITIVO DPS CLASSE II, 1 POLO, TENSAO MAXIMA DE 175 V, CORRENTE MAXIMA DE *45* KA (TIPO AC)	UN	1	84,80	0,00
COMPOSIÇÃO	C030	CORDOALHA DE COBRE NU 50 MM², NÃO ENTERRADA, COM ISOLADOR - FORNECIMENTO E INSTALAÇÃO	M		84,03	0,00
SINAPI	88247	AUXILIAR DE ELETRICISTA COM ENCARGOS COMPLEMENTARES	H	0,3189	21,58	0,00
CPUAUX	CA001	ELETRICISTA COM ENCARGOS COMPLEMENTARES E ADICIONAL DE PERICULOSIDADE	H	0,3189	30,24	0,00
SINAPI	98463	SUPORTE ISOLADOR PARA FIXAÇÃO DA CORDOALHA DE COBRE EM ALVENARIA OU CONCRETO - FORNECIMENTO E INSTALAÇÃO. AF_08/2023	UN	0,6667	25,63	0,00
SINAPI-I	867	CABO DE COBRE NU 50 MM2 MEIO-DURO	M	1,05	48,03	0,00

FORNECEDOR	CÓDIGO	DESCRIÇÃO	UNIDADE	COEFIC.	DESONERADO	NÃO DESONER.
COMPOSIÇÃO	C031	HASTE DE ATERRAMENTO, DIÂMETRO 3/4", COM 3 METROS - FORNECIMENTO E INSTALAÇÃO	UND		147,46	0,00
SINAPI	88247	AUXILIAR DE ELETRICISTA COM ENCARGOS COMPLEMENTARES	H	0,3882	21,58	0,00
CPUAUX	CA001	ELETRICISTA COM ENCARGOS COMPLEMENTARES E ADICIONAL DE PERICULOSIDADE	H	0,3882	30,24	0,00
SINAPI	104749	CONECTOR GRAMPO METÁLICO TIPO OLHAL, PARA SPDA, PARA HASTE DE ATERRAMENTO DE 3/4" E CABOS DE 10 A 50 MM2 - FORNECIMENTO E INSTALAÇÃO. AF_08/2023	UN	1	20,22	0,00
SINAPI-I	3378	HASTE DE ATERRAMENTO EM AÇO COM 3,00 M DE COMPRIMENTO E DN = 3/4", REVESTIDA COM BAIXA CAMADA DE COBRE, SEM CONECTOR	UN	1	107,14	0,00
COMPOSIÇÃO	C032	RELÉ FOTOELÉTRICO PARA COMANDO DE ILUMINAÇÃO EXTERNA 1800 W - FORNECIMENTO E INSTALAÇÃO	UND		36,04	35,08
SINAPI	88247	AUXILIAR DE ELETRICISTA COM ENCARGOS COMPLEMENTARES	H	0,0168	21,58	0,00
CPUAUX	CA001	ELETRICISTA COM ENCARGOS COMPLEMENTARES E ADICIONAL DE PERICULOSIDADE	H	0,0168	30,24	0,00
SINAPI-I	21127	FITA ISOLANTE ADESIVA ANTICHAMA, USO ATE 750 V, EM ROLO DE 19 MM X 5 M	UN	0,021	4,91	0,00
COTAÇÃO	COT-009	RELÉ FOTOELÉTRICO PARA COMANDO DE ILUMINAÇÃO EXTERNA 1800W	UN	1	35,08	35,08
COMPOSIÇÃO	C033	REFLETOR EM ALUMÍNIO, DE SUPORTE E ALÇA, COM LÂMPADA EM LED 100W DE POTÊNCIA - FORNECIMENTO E INSTALAÇÃO	UND		92,52	78,30
SINAPI	88247	AUXILIAR DE ELETRICISTA COM ENCARGOS COMPLEMENTARES	H	0,4165	21,58	0,00
CPUAUX	CA001	ELETRICISTA COM ENCARGOS COMPLEMENTARES E ADICIONAL DE PERICULOSIDADE	H	0,1735	30,24	0,00
ORSE-I	13791	REFLETOR SLIM LED 100W DE POTÊNCIA, BRANCO FRIO, 6500K, AUTOVOLT, MARCA G-LI GHT OU SIMILAR	UND	1	78,30	78,30
COMPOSIÇÃO	C034	POSTE EM CONCRETO ARMADO SEÇÃO CIRCULAR 200/10, TIPO C-14 COM 3 REFLETORES EM LED 200W FIXADOS EM CRUZETA DE CONCRETO - FORNECIMENTO E INSTALAÇÃO	UND		2.466,18	496,50
CPUAUX	CA001	ELETRICISTA COM ENCARGOS COMPLEMENTARES E ADICIONAL DE PERICULOSIDADE	H	2,2495	30,24	0,00
SINAPI	88247	AUXILIAR DE ELETRICISTA COM ENCARGOS COMPLEMENTARES	H	1,5205	21,58	0,00
SINAPI-I	420	CINTA CIRCULAR EM AÇO GALVANIZADO DE 150 MM DE DIÂMETRO PARA FIXAÇÃO DE CAIXA MEDICAO, INCLUI PARAFUSOS E PORCAS	UN	2	39,76	0,00
SINAPI-I	34519	CRUZETA DE CONCRETO LEVE, COMP. 2000 MM SECAO, 90 X 90 MM	UN	1	80,41	0,00
SINAPI-I	12366	POSTE DE CONCRETO ARMADO DE SECAO CIRCULAR, EXTENSAO DE 10,00 M, RESISTENCIA DE 150 A 200 DAN, TIPO C-14	UN	1	1.026,14	0,00
SINAPI	100579	ASSENTAMENTO DE POSTE DE CONCRETO COM COMPRIMENTO NOMINAL DE 10 M, CARGA NOMINAL MENOR OU IGUAL A 1000 DAN, ENGASTAMENTO SIMPLES COM 1,6 M DE SOLO (NÃO INCLUI FORNECIMENTO). AF_11/2019	UN	1	505,80	0,00
SINAPI	100862	SUPORTE MÃO FRANCESA EM AÇO, ABAS IGUAIS 40 CM, CAPACIDADE MINIMA 70 KG, BRANCO - FORNECIMENTO E INSTALAÇÃO. AF_01/2020	UN	2	36,89	0,00
SINAPI-I	441	PARAFUSO M16 EM AÇO GALVANIZADO, COMPRIMENTO = 150 MM, DIÂMETRO = 16 MM, ROSCA MAQUINA, CABECA QUADRADA	UN	4	13,05	0,00
SINAPI-I	430	PARAFUSO M16 EM AÇO GALVANIZADO, COMPRIMENTO = 125 MM, DIÂMETRO = 16 MM, ROSCA MAQUINA, CABECA QUADRADA	UN	1	11,85	0,00
SINAPI-I	442	PARAFUSO FRANCES M16 EM AÇO GALVANIZADO, COMPRIMENTO = 45 MM, DIÂMETRO = 16 MM, CABECA ABAULADA	UN	5	7,83	0,00
ORSE-I	13524	REFLETOR SLIM LED 200W DE POTÊNCIA, BRANCO FRIO, 6500K, AUTOVOLT, MARCA G-LI GHT OU SIMILAR	UND	3	165,50	165,50
COMPOSIÇÃO	C035	POSTE EM CONCRETO ARMADO SEÇÃO CIRCULAR 200/10, TIPO C-14 COM 6 REFLETORES EM LED 200W FIXADOS EM CRUZETA DE CONCRETO - FORNECIMENTO E INSTALAÇÃO	UND		3.237,76	993,00
CPUAUX	CA001	ELETRICISTA COM ENCARGOS COMPLEMENTARES E ADICIONAL DE PERICULOSIDADE	H	3,499	30,24	0,00
SINAPI	88247	AUXILIAR DE ELETRICISTA COM ENCARGOS COMPLEMENTARES	H	2,041	21,58	0,00
SINAPI-I	420	CINTA CIRCULAR EM AÇO GALVANIZADO DE 150 MM DE DIÂMETRO PARA FIXAÇÃO DE CAIXA MEDICAO, INCLUI PARAFUSOS E PORCAS	UN	2	39,76	0,00
SINAPI-I	34519	CRUZETA DE CONCRETO LEVE, COMP. 2000 MM SECAO, 90 X 90 MM	UN	2	80,41	0,00
SINAPI-I	12366	POSTE DE CONCRETO ARMADO DE SECAO CIRCULAR, EXTENSAO DE 10,00 M, RESISTENCIA DE 150 A 200 DAN, TIPO C-14	UN	1	1.026,14	0,00
SINAPI	100579	ASSENTAMENTO DE POSTE DE CONCRETO COM COMPRIMENTO NOMINAL DE 10 M, CARGA NOMINAL MENOR OU IGUAL A 1000 DAN, ENGASTAMENTO SIMPLES COM 1,6 M DE SOLO (NÃO INCLUI FORNECIMENTO). AF_11/2019	UN	1	505,80	0,00
SINAPI	100862	SUPORTE MÃO FRANCESA EM AÇO, ABAS IGUAIS 40 CM, CAPACIDADE MINIMA 70 KG, BRANCO - FORNECIMENTO E INSTALAÇÃO. AF_01/2020	UN	4	36,89	0,00
SINAPI-I	441	PARAFUSO M16 EM AÇO GALVANIZADO, COMPRIMENTO = 150 MM, DIÂMETRO = 16 MM, ROSCA MAQUINA, CABECA QUADRADA	UN	8	13,05	0,00
SINAPI-I	430	PARAFUSO M16 EM AÇO GALVANIZADO, COMPRIMENTO = 125 MM, DIÂMETRO = 16 MM, ROSCA MAQUINA, CABECA QUADRADA	UN	2	11,85	0,00
SINAPI-I	442	PARAFUSO FRANCES M16 EM AÇO GALVANIZADO, COMPRIMENTO = 45 MM, DIÂMETRO = 16 MM, CABECA ABAULADA	UN	6	7,83	0,00
ORSE-I	13524	REFLETOR SLIM LED 200W DE POTÊNCIA, BRANCO FRIO, 6500K, AUTOVOLT, MARCA G-LI GHT OU SIMILAR	UND	6	165,50	165,50
CPUAUX	CA001	ELETRICISTA COM ENCARGOS COMPLEMENTARES E ADICIONAL DE PERICULOSIDADE	H		30,24	0,00
SINAPI-I	37371	TRANSPORTE - HORISTA (COLETADO CAIXA - ENCARGOS COMPLEMENTARES)	H	1	0,63	0,00
SINAPI-I	37370	ALIMENTAÇÃO - HORISTA (COLETADO CAIXA - ENCARGOS COMPLEMENTARES)	H	1	4,64	0,00
SINAPI-I	37372	EXAMES - HORISTA (COLETADO CAIXA - ENCARGOS COMPLEMENTARES)	H	1	1,34	0,00
SINAPI-I	37373	SEGURO - HORISTA (COLETADO CAIXA - ENCARGOS COMPLEMENTARES)	H	1	0,01	0,00
SINAPI-I	2436	ELETRICISTA (HORISTA)	H	1,15	18,09	0,00
SINAPI-I	43460	FERRAMENTAS - FAMÍLIA ELETRICISTA - HORISTA (ENCARGOS COMPLEMENTARES - COLETADO CAIXA)	H	1	0,85	0,00
SINAPI-I	43484	EPI - FAMÍLIA ELETRICISTA - HORISTA (ENCARGOS COMPLEMENTARES - COLETADO CAIXA)	H	1	1,20	0,00
SINAPI	95332	CURSO DE CAPACITAÇÃO PARA ELETRICISTA (ENCARGOS COMPLEMENTARES) - HORISTA	H	1	0,77	0,00

FONTE	CÓDIGO	DESCRIÇÃO	UNIDADE	COEFIC.	DESONERADO	NÃO DESONER.
CPUAUX	CA002	DISJUNTOR TRIPOLAR TIPO DIN, CORRENTE NOMINAL DE 70A - FORNECIMENTO E INSTALAÇÃO	UND		121,80	95,00
SINAPI	88247	AUXILIAR DE ELETRICISTA COM ENCARGOS COMPLEMENTARES	H	0,4057	21,58	0,00
CPUAUX	CA001	ELETRICISTA COM ENCARGOS COMPLEMENTARES E ADICIONAL DE PERICULOSIDADE	H	0,4057	30,24	0,00
SINAPI-I	1575	TERMINAL A COMPRESSAO EM COBRE ESTANHADO PARA CABO 16 MM2, 1 FURO E 1 COMPRESSAO, PARA PARAFUSO DE FIXACAO M6	UN	3	1,93	0,00
ORSE-I	12480	DISJUNTOR TRIPOLAR 70 A, PADRÃO DIN (LINHA BRANCA), CURVA DE DISPARO C, CORRENTE DE INTERRUPÇÃO 10KA, REF.: SIEMENS 5SX1 OU SIMILAR.	UND	1	95,00	95,00
CPUAUX	CA003	ALÇA PREFORMADA DE DISTRIBUIÇÃO, EM AÇO GALVANIZADO, AWG 1/0 - FORNECIMENTO E INSTALAÇÃO	UND		19,11	0,00
CPUAUX	CA001	ELETRICISTA COM ENCARGOS COMPLEMENTARES E ADICIONAL DE PERICULOSIDADE	H	0,157	30,24	0,00
SINAPI	88247	AUXILIAR DE ELETRICISTA COM ENCARGOS COMPLEMENTARES	H	0,0174427	21,58	0,00
SINAPI-I	11273	ALCA PREFORMADA DE DISTRIBUICAO, EM ACO GALVANIZADO, PARA CONDUTORES DE ALUMINIO AWG 1/0 (CAA 6/1 OU CA 7 FIOS)	UN	1	14,00	0,00
CPUAUX	CA004	ELETRODUTO EM AÇO GALVANIZADO, CONEXÃO ROSQUEADA, DN 50 MM (2"), APARENTE - FORNECIMENTO E INSTALAÇÃO	M		118,24	0,00
CPUAUX	CA001	ELETRICISTA COM ENCARGOS COMPLEMENTARES E ADICIONAL DE PERICULOSIDADE	H	0,478	30,24	0,00
SINAPI	88247	AUXILIAR DE ELETRICISTA COM ENCARGOS COMPLEMENTARES	H	0,478	21,58	0,00
SINAPI-I	7696	TUBO ACO GALVANIZADO COM COSTURA, CLASSE MEDIA, DN 2", E = *3,65* MM, PESO *5,10* KG/M (NBR 5580)	M	1,039	72,86	0,00
SINAPI	91171	FIXAÇÃO DE TUBOS HORIZONTAIS DE PVC ÁGUA, PVC ESGOTO, PVC ÁGUA PLUVIAL, CPVC, PPR, COBRE OU AÇO, DIÂMETROS MAIORES QUE 40 MM E MENORES OU IGUAIS A 75 MM, COM ABRAÇADEIRA METÁLICA RÍGIDA TIPO U PERFIL 2 1/2, FIXADA EM PERFILADO EM LAJE. AF_09/2023_PS	M	1	17,78	0,00
CPUAUX	CA005	NIPLE, EM FERRO GALVANIZADO, CONEXÃO ROSQUEADA, DN 50 MM (2") - FORNECIMENTO E INSTALAÇÃO	UND		72,87	0,00
CPUAUX	CA001	ELETRICISTA COM ENCARGOS COMPLEMENTARES E ADICIONAL DE PERICULOSIDADE	H	0,645	30,24	0,00
SINAPI	88247	AUXILIAR DE ELETRICISTA COM ENCARGOS COMPLEMENTARES	H	0,645	21,58	0,00
SINAPI-I	4181	NIPLE DE FERRO GALVANIZADO, COM ROSCA BSP, DE 2"	UN	1	39,24	0,00
SINAPI-I	7307	FUNDO ANTICORROSIVO PARA METAIS FERROSOS (ZARCAO)	L	0,006	37,84	0,00
CPUAUX	CA006	JOELHO 90 GRAUS, EM FERRO GALVANIZADO, CONEXÃO ROSQUEADA, DN 50 MM (2") - FORNECIMENTO E INSTALAÇÃO	UND		106,02	0,00
CPUAUX	CA001	ELETRICISTA COM ENCARGOS COMPLEMENTARES E ADICIONAL DE PERICULOSIDADE	H	0,967	30,24	0,00
SINAPI	88247	AUXILIAR DE ELETRICISTA COM ENCARGOS COMPLEMENTARES	H	0,967	21,58	0,00
SINAPI-I	3471	COTOVELO 90 GRAUS DE FERRO GALVANIZADO, COM ROSCA BSP, DE 2"	UN	1	55,70	0,00
SINAPI-I	7307	FUNDO ANTICORROSIVO PARA METAIS FERROSOS (ZARCAO)	L	0,006	37,84	0,00
CPUAUX	CA007	CABO DE COBRE FLEXÍVEL ISOLADO XLPE, 25 MM², 0,6/1,0 KV, PARA REDE AÉREA DE DISTRIBUIÇÃO DE ENERGIA ELÉTRICA DE BAIXA TENSÃO - FORNECIMENTO E INSTALAÇÃO	M		106,98	0,00
CPUAUX	CA001	ELETRICISTA COM ENCARGOS COMPLEMENTARES E ADICIONAL DE PERICULOSIDADE	H	0,0029	30,24	0,00
SINAPI-I	996	CABO DE COBRE, FLEXIVEL, CLASSE 4 OU 5, ISOLACAO EM PVC/A, ANTICHAMA BWF-B, COBERTURA PVC-ST1, ANTICHAMA BWF-B, 1 CONDUTOR, 0,6/1 KV, SECAO NOMINAL 25 MM2	M	1,0401	21,86	0,00
SINAPI-I	39263	CABO MULTIPOLAR DE COBRE, FLEXIVEL, CLASSE 4 OU 5, ISOLACAO EM HEPR, COBERTURA EM PVC-ST2, ANTICHAMA BWF-B, 0,6/1 KV, 3 CONDUTORES DE 25 MM2	M	1,0401	80,93	0,00

01/11/2024

Data

Responsável Técnico: FRANKNILVA VIEIRA DA SILVA MATOS
CREA/CAU: 1103934279

ÍNDICES DE RETROAÇÃO:

ÍNDICE	NOME DO ÍNDICE	DESCRIÇÃO	DATA BASE	ÍNDICE DT BASE	DT COTAÇÃO	ÍNDICE DT COT.	COEFICIENTE
I001							#DIV/0!
I002							#DIV/0!
I003							#DIV/0!

EMPRESAS FORNECEDORAS:

EMPRESAS	CNPJ	NOME	FONE	CONTATO
E001	41.976.952/0001-22	LUDICO PARQUES LTDA	(71) 3379-3638	atendimento@ludicoparques.com
E002	02.382.942/0002-98	DECORLUX MATERIAL ELETRICO LTDA	(41) 98497-3317	recepcao@decorlux.com.br
E003	13.627.549/0001-52	ALTIPIOSOS REVESTIMENTOS E QUADRAS ESPORTIVAS LTDA	(48) 3346-3454	
E004				
E005				

COTAÇÕES:

FONTE	CÓDIGO	DESCRIÇÃO	UNIDADE	MEDIANA	ÍNDICE RETROAÇÃO
COTAÇÃO	COT-001	PAREDE ESCALADA (2,00 X 1,80)M EM MADEIRA PINUS OU EUCALIPTO TRATADO, COM ACABAMENTO EM VERNIZ FOSCO, REF. MODELO M111 DA LÚDICO PARQUES OU SIMILAR - FORNECIMENTO E MONTAGEM	UND	5.847,54	
EMPRESA	E001	NOME DA EMPRESA		COTAÇÕES	DATA COTAÇÃO
		LUDICO PARQUES LTDA		5.847,54	01/2024
OBSERVAÇÕES:					

FONTE	CÓDIGO	DESCRIÇÃO	UNIDADE	MEDIANA	ÍNDICE RETROAÇÃO
COTAÇÃO	COT-002	GANGORRA DUPLA (3,00 X 2,50)M EM MADEIRA PINUS OU EUCALIPTO TRATADO, COM ACABAMENTO EM VERNIZ FOSCO, REF. MODELO M128 DA LÚDICO PARQUES OU SIMILAR - FORNECIMENTO E MONTAGEM	UN	3.693,19	
EMPRESA	E001	NOME DA EMPRESA		COTAÇÕES	DATA COTAÇÃO
		LUDICO PARQUES LTDA		3.693,19	01/2024
OBSERVAÇÕES:					

FONTE	CÓDIGO	DESCRIÇÃO	UNIDADE	MEDIANA	ÍNDICE RETROAÇÃO
COTAÇÃO	COT-003	BRINQUEDO (4,00 X 5,00)M EM MADEIRA PINUS OU EUCALIPTO TRATADO, COM ACABAMENTO EM VERNIZ FOSCO, CONTENDO 1 CASINHA, 1 RAMPA DE ACESSO, 1 ESCORREGADOR, 1 ESCADA DE MARINHEIRO E 2 BALANÇOS, REF. MODELO M220 DA LÚDICO PARQUES OU SIMILAR	UN	24.621,24	
EMPRESA	E001	NOME DA EMPRESA		COTAÇÕES	DATA COTAÇÃO
		LUDICO PARQUES LTDA		24.621,24	01/2024
OBSERVAÇÕES:					

FONTE	CÓDIGO	DESCRIÇÃO	UNIDADE	MEDIANA	ÍNDICE RETROAÇÃO
COTAÇÃO	COT-004	BANCO FIXO (0,70 X 1,50)M EM MADEIRA PINUS OU EUCALIPTO TRATADO, COM ACABAMENTO EM VERNIZ FOSCO, REF. MODELO M312 DA LÚDICO PARQUES OU SIMILAR - FORNECIMENTO E MONTAGEM	UN	1.461,89	
EMPRESA	E001	NOME DA EMPRESA		COTAÇÕES	DATA COTAÇÃO
		LUDICO PARQUES LTDA		1.461,89	01/2024
OBSERVAÇÕES:					

FONTE	CÓDIGO	DESCRIÇÃO	UNIDADE	MEDIANA	ÍNDICE RETROAÇÃO
COTAÇÃO	COT-005	CESTO DE LIXO (0,60 X 0,60)M EM MADEIRA PINUS OU EUCALIPTO TRATADO, COM ACABAMENTO EM VERNIZ FOSCO, REF. MODELO M313 DA LÚDICO PARQUES OU SIMILAR - FORNECIMENTO E MONTAGEM	UN	923,30	
EMPRESA	E001	NOME DA EMPRESA		COTAÇÕES	DATA COTAÇÃO
		LUDICO PARQUES LTDA		923,30	01/2024
OBSERVAÇÕES:					

FONTE	CÓDIGO	DESCRIÇÃO	UNIDADE	MEDIANA	ÍNDICE RETROAÇÃO
COTAÇÃO	COT-006	BALANÇO DUPLO (1,50 X 3,00)M EM MADEIRA PINUS OU EUCALIPTO TRATADO, COM ACABAMENTO EM VERNIZ FOSCO, REF. MODELO M117 DA LÚDICO PARQUES OU SIMILAR - FORNECIMENTO E MONTAGEM	UN	2.769,89	
EMPRESA	E001	NOME DA EMPRESA		COTAÇÕES	DATA COTAÇÃO
		LUDICO PARQUES LTDA		2.769,89	01/2024
OBSERVAÇÕES:					

FONTE	CÓDIGO	DESCRIÇÃO	UNIDADE	MEDIANA	ÍNDICE RETROAÇÃO
COTAÇÃO	COT-007	MESA PARA JOGOS (1,00 X 1,00)M COM 4 BANCOS (0,30 X 0,30)M EM MADEIRA PINUS OU EUCALIPTO TRATADO, COM ACABAMENTO EM VERNIZ FOSCO, REF. MODELO M314 DA LÚDICO PARQUES OU SIMILAR - FORNECIMENTO E MONTAGEM	UN	3.385,42	
	EMPRESA	NOME DA EMPRESA		COTAÇÕES	DATA COTAÇÃO
	E001	LUDICO PARQUES LTDA		3.385,42	
		OBSERVAÇÕES:			

FONTE	CÓDIGO	DESCRIÇÃO	UNIDADE	MEDIANA	ÍNDICE RETROAÇÃO
COTAÇÃO	COT-008	CONJUNTO MESA (1,00 X 2,00)M E 2 BANCOS (0,30 X 2,00)M EM MADEIRA PINUS OU EUCALIPTO TRATADO, COM ACABAMENTO EM VERNIZ FOSCO, REF. MODELO M315 DA LÚDICO PARQUES OU SIMILAR - FORNECIMENTO E MONTAGEM	UN	5.847,54	
	EMPRESA	NOME DA EMPRESA		COTAÇÕES	DATA COTAÇÃO
	E001	LUDICO PARQUES LTDA		5.847,54	
		OBSERVAÇÕES:			

FONTE	CÓDIGO	DESCRIÇÃO	UNIDADE	MEDIANA	ÍNDICE RETROAÇÃO
COTAÇÃO	COT-009	RELÉ FOTOELÉTRICO PARA COMANDO DE ILUMINAÇÃO EXTERNA 1800W	UN	35,08	
	EMPRESA	NOME DA EMPRESA		COTAÇÕES	DATA COTAÇÃO
	E002	DECORLUX MATERIAL ELETRICO LTDA		35,08	
		OBSERVAÇÕES:			

FONTE	CÓDIGO	DESCRIÇÃO	UNIDADE	MEDIANA	ÍNDICE RETROAÇÃO
COTAÇÃO	COT-010	PISO MODULAR EM POLIPROPILENO DE ALTO IMPACTO E RESISTÊNCIA, PROTEÇÃO UV, INCLUINDO DEMARCAÇÃO DA QUADRA COM TINTA À BASE DE PU - FORNECIMENTO E INSTALAÇÃO	UN	113.512,35	
	EMPRESA	NOME DA EMPRESA		COTAÇÕES	DATA COTAÇÃO
	E003	ALTIPIPOS REVESTIMENTOS E QUADRAS ESPORTIVAS LTDA		113.512,35	
		OBSERVAÇÕES:			

Data

Resp. Pesquisa de Mercado: _____



Anotação de Responsabilidade Técnica - ART
Lei nº 6.496, de 7 de dezembro de 1977

CREA-MA

ART OBRA / SERVIÇO
Nº MA20240757883

Conselho Regional de Engenharia e Agronomia do Estado do Maranhão

INICIAL

1. Responsável Técnico

GLÁUCIA ADRIANE DE SOUSA SULZBACH

Título profissional: **ENGENHEIRA CIVIL**

RNP: **1118491602**

Registro: **1118491602MA**

2. Dados do Contrato

Contratante: **UNIVERSIDADE FEDERAL DO MARANHÃO**

AVENIDA DOS PORTUGUESES

Complemento:

Cidade: **SÃO LUÍS**

Bairro: **VILA BACANGA**

UF: **MA**

CPF/CNPJ: **06.279.103/0001-19**

Nº: **S/N**

CEP: **65080805**

Contrato: **Não especificado**

Valor: **R\$ 3.000,00**

Ação Institucional: **Outros**

Celebrado em: **01/03/2024**

Tipo de contratante: **Pessoa Jurídica de Direito Público**

3. Dados da Obra/Serviço

AVENIDA DOS PORTUGUESES

Complemento:

Cidade: **SÃO LUÍS**

Data de Início: **01/03/2024**

Finalidade: **Esportivo**

Proprietário: **UNIVERSIDADE FEDERAL DO MARANHÃO**

Bairro: **VILA BACANGA**

UF: **MA**

Previsão de término: **05/04/2024**

Código: **Não Especificado**

Nº: **S/N**

CEP: **65080805**

Coordenadas Geográficas: **-2.558380, -44.313471**

CPF/CNPJ: **06.279.103/0001-19**

4. Atividade Técnica

14 - Elaboração

80 - Projeto > ESTRUTURAS > ESTRUTURAS METÁLICAS > DE ESTRUTURA METÁLICA > #2.2.1.7 - PARA FINS DIVERSOS

80 - Projeto > ESTRUTURAS > ESTRUTURAS METÁLICAS > DE ESTRUTURA METÁLICA > #2.2.1.7 - PARA FINS DIVERSOS

Quantidade

161,20

159,20

Unidade

m

m

Após a conclusão das atividades técnicas o profissional deve proceder a baixa desta ART

5. Observações

ELABORAÇÃO DE PROJETO EM ALAMBRADO METÁLICO PARA CAMPO DE FUTEBOL (TIPO A E B), CONFORME PROJETOS PARA O NOVO PAC DO MINISTÉRIO DOS ESPORTES A SER EXECUTADO EM DIVERSOS ESTADOS NO BRASIL.

6. Declarações

- Declaro que estou cumprindo as regras de acessibilidade previstas nas normas técnicas da ABNT, na legislação específica e no decreto n. 5296/2004.

- Cláusula Compromissória: Qualquer conflito ou litígio originado do presente contrato, bem como sua interpretação ou execução, será resolvido por arbitragem, de acordo com a Lei no. 9.307, de 23 de setembro de 1996, por meio do Centro de Mediação e Arbitragem - CMA vinculado ao Crea-MA, nos termos do respectivo regulamento de arbitragem que, expressamente, as partes declaram concordar.

7. Entidade de Classe

UFMA - UNIVERSIDADE FEDERAL DO MARANHÃO

GLAUCIA ADRIANE DE SOUSA
 SULZBACH:60717531392

Assinado de forma digital por GLAUCIA
 ADRIANE DE SOUSA SULZBACH:60717531392
 Dados: 2024.04.10 10:18:15 -03'00'

8. Assinaturas

Declaro serem verdadeiras as informações acima

GLÁUCIA ADRIANE DE SOUSA SULZBACH - CPF: 607.175.313-92

_____, _____ de _____ de _____

Local

data

UNIVERSIDADE FEDERAL DO MARANHÃO - CNPJ: 06.279.103/0001-19

9. Informações

* A ART é válida somente quando quitada, mediante apresentação do comprovante do pagamento ou conferência no site do Crea.

10. Valor

Valor da ART: **R\$ 99,64**

Registrada em: **09/04/2024**

Valor pago: **R\$ 99,64**

Nosso Número: **8305394191**



Documento assinado digitalmente

PAULO ESTEFAN COSTA BARBOSA

Data: 07/06/2024 15:37:49-0300

Verifique em <https://validar.it.gov.br>

A autenticidade desta ART pode ser verificada em: <https://crea-ma.sitac.com.br/publico/>, com a chave: yy6WB

Impresso em: 10/04/2024 às 09:53:06 por: , ip: 200.137.135.39

www.creama.org.br

Tel: (98) 2106-8300

atendimento@creama.org.br

Fax: (98) 2106-8303



A. DOCUMENTAÇÃO DA PROPOSTA

Dados do Contrato (Inicial)	
Fonte de recursos:	OGU
Proponente/Tomador:	PREFEITURA MUNICIPAL DE VARGEM GRANDE-MA
Município/UF:	VARGEM GRANDE-MA
Nº da Operação (0000000-00):	1093981-72
Nº do TransfereGOV (000000):	960038/2024
Valor do Repasse Contratado (R\$):	1.462.500,00
Valor de Contrapartida Contratada (R\$):	0,00
% mínimo de Contrapartida:	
R\$ mínimo de Contrapartida (se houver):	
% máximo de Contrapartida:	

Dados do Empreendimento e Orçamento	
Nome/apelido:	CONSTRUÇÃO DE CAMPO DE FUTEBOL COM GRAMA SINTÉTICA, MEIA QUADRA DE BASQUETE, PARQUINHO INFANTIL E PISTA DE CAMINHADA (TIPO B)
Descrição do Objeto do Lote / CTEF:	CONSTRUÇÃO DO ESPAÇO ESPORTIVO COMUNITÁRIO, NO MUNICÍPIO DE VARGEM GRANDE/MA (NOVO PAC)
Regime previdenciário previsto para a obra:	DESONERADO
Data base do Orçamento:	01-2024

Responsável pelo Orçamento	
Nome:	FRANKNILVA VIEIRA DA SILVA MATOS
CREA/CAU:	1103934279
ART/RRT:	MA20240838489
Data do preenchimento:	01/11/2024

Responsável pelo Tomador (Prefeito, no caso de Municípios)	
Nome:	JOSÉ CARLOS DE OLIVEIRA BARROS
Cargo:	PREFEITO MUNICIPAL

Arredondamento das frentes:	TransfereGOV
-----------------------------	--------------

B. RESULTADO DO PROCESSO LICITATORIO

Licitação	
Data de emissão dos documentos de licitação:	
Nº do CTEF (contrato com empresa):	
Nome da empresa:	
CNPJ da empresa:	
Regime de execução do CTEF:	EMPREITADA POR PREÇO GLOBAL
Data base do CTEF:	01-2024

C. ACOMPANHAMENTO DO EMPREENDIMENTO

Dados da obra	
Data do Início da Obra:	
Data de fechamento do RRE:	01/11/2024

Responsável pela Fiscalização	
Nome:	
Profissão:	
CREA/CAU (para obras/projetos):	
ART/RRT (para obras/projetos):	

Nº OPERAÇÃO 1093981-72	Nº TRANSFEREGOV 960038/2024	PROPONENTE / TOMADOR PREFEITURA MUNICIPAL DE VARGEM GRANDE-MA
----------------------------------	---------------------------------------	---

APELIDO DO EMPREENDIMENTO / DESCRIÇÃO DO LOTE CONSTRUÇÃO DE CAMPO DE FUTEBOL COM GRAMA SINTÉTICA, MEIA QUADRA DE BASQUETE, PARQUINHO INFANTIL E PISTA DE
--

Conforme legislação tributária municipal, definir estimativa de percentual da base de cálculo para o ISS:	100,00%
Sobre a base de cálculo, definir a respectiva alíquota do ISS (entre 2% e 5%):	2,50%

BDI 1

TIPO DE OBRA Construção e Reforma de Edifícios
--

Itens	Siglas	% Adotado
Administração Central	AC	3,56%
Seguro e Garantia	SG	0,80%
Risco	R	0,97%
Despesas Financeiras	DF	1,00%
Lucro	L	6,16%
Tributos (impostos COFINS 3%, e PIS 0,65%)	CP	3,65%
Tributos (ISS, variável de acordo com o município)	ISS	2,50%
Tributos (Contribuição Previdenciária sobre a Receita Bruta - 0% ou 4,5% - Desoneração)	CPRB	4,50%
BDI SEM desoneração (Fórmula Acórdão TCU)	BDI PAD	20,34%
BDI COM desoneração	BDI DES	26,40%

Os valores de BDI foram calculados com o emprego da fórmula:

$$BDI = \frac{(1+AC + S + R + G) * (1 + DF) * (1+L)}{(1-CP-ISS-CRPB)} - 1$$

Declaro para os devidos fins que, conforme legislação tributária municipal, a base de cálculo deste tipo de obra corresponde à 100%, com a respectiva alíquota de 2,5%.

Declaro para os devidos fins que o regime de Contribuição Previdenciária sobre a Receita Bruta adotado para elaboração do orçamento foi COM Desoneração, e que esta é a alternativa mais adequada para a Administração Pública.

Observações:

VARGEM GRANDE-MA

sexta-feira, 1 de novembro de 2024

Local

Data

FRANKNILVA VIEIRA

Assinado de forma digital por

MATOS

FRANKNILVA VIEIRA MATOS

SILVA:66080185253

SILVA:66080185253

Dados: 2024.11.01 16:22:54 -03'00'

Responsável Técnico

Nome: FRANKNILVA VIEIRA DA SILVA MATOS

CREA/CAU: 1103934279

ART/RRT: MA20240838489

Nº OPERAÇÃO 1093981-72	Nº TRANSFEREGOV 960038/2024	PROPONENTE / TOMADOR PREFEITURA MUNICIPAL DE VARGEM GRANDE-MA
----------------------------------	---------------------------------------	---

APELIDO DO EMPREENDIMENTO / DESCRIÇÃO DO LOTE CONSTRUÇÃO DE CAMPO DE FUTEBOL COM GRAMA SINTÉTICA, MEIA QUADRA DE BASQUETE, PARQUINHO INFANTIL E PISTA DE
--

Conforme legislação tributária municipal, definir estimativa de percentual da base de cálculo para o ISS:	100,00%
Sobre a base de cálculo, definir a respectiva alíquota do ISS (entre 2% e 5%):	2,50%

BDI 2

TIPO DE OBRA Fornecimento de Materiais e Equipamentos (aquisição indireta - em conjunto com licitação de obras)

Itens	Siglas	% Adotado
Administração Central	AC	1,50%
Seguro e Garantia	SG	0,30%
Risco	R	0,56%
Despesas Financeiras	DF	0,85%
Lucro	L	3,50%
Tributos (impostos COFINS 3%, e PIS 0,65%)	CP	3,65%
Tributos (ISS, variável de acordo com o município)	ISS	2,50%
Tributos (Contribuição Previdenciária sobre a Receita Bruta - 0% ou 4,5% - Desoneração)	CPRB	4,50%
BDI SEM desoneração (Fórmula Acórdão TCU)	BDI PAD	13,84%
BDI COM desoneração	BDI DES	19,58%

Os valores de BDI foram calculados com o emprego da fórmula:

$$BDI = \frac{(1+AC + S + R + G) * (1 + DF) * (1+L)}{(1-CP-ISS-CRPB)} - 1$$

Declaro para os devidos fins que, conforme legislação tributária municipal, a base de cálculo deste tipo de obra corresponde à 100%, com a respectiva alíquota de 2,5%.

Declaro para os devidos fins que o regime de Contribuição Previdenciária sobre a Receita Bruta adotado para elaboração do orçamento foi COM Desoneração, e que esta é a alternativa mais adequada para a Administração Pública.

Observações:

VARGEM GRANDE-MA

Local

FRANKNILVA VIEIRA
MATOS

SILVA:66080185253

Assinado de forma digital por
FRANKNILVA VIEIRA MATOS
SILVA:66080185253
Dados: 2024.11.01 16:23:04 -03'00'

Responsável Técnico

Nome: FRANKNILVA VIEIRA DA SILVA MATOS

CREA/CAU: 1103934279

ART/RRT: MA20240838489

sexta-feira, 1 de novembro de 2024

Data

Nº OPERAÇÃO 1093981-72	Nº TransfereGOV 960038/2024	PROPONENTE / TOMADOR PREFEITURA MUNICIPAL DE VARGEM GRANDE-MA	APELIDO DO EMPREENDIMENTO CONSTRUÇÃO DE CAMPO DE FUTEBOL COM GRAMA SINTÉTICA, MEIA QUADRA DE			
LOCALIDADE SINAPI SAO LUIS	DATA BASE 01-24 (DES.)	DESCRIÇÃO DO LOTE CONSTRUÇÃO DO ESPAÇO ESPORTIVO COMUNITÁRIO, NO MUNICÍPIO DE	MUNICÍPIO / UF VARGEM GRANDE-MA	BDI 1 26,40%	BDI 2 19,58%	BDI 3 0,00%

Item	Fonte	Código	Descrição	Unidade	Quantidade	Custo Unitário (sem BDI) (R\$)	BDI (%)	Preço Unitário (com BDI) (R\$)	Preço Total (R\$)	
CONSTRUÇÃO DO ESPAÇO ESPORTIVO COMUNITARIO, NO MUNICIPIO DE VARGEM GRANDE/MA (NOVO PAC)									1.462.500,00	
1.			CONSTRUÇÃO DE CAMPO DE FUTEBOL COM GRAMA SINTÉTICA, MEIA QUADRA DE BASQUETE, PARQUINHO INFANTIL E PISTA DE CAMINHADA (TIPO B)					-	60.817,92	
1.1.			SERVIÇOS INICIAIS					-	2.370,96	
1.1.1.	SINAPI	103689	FORNECIMENTO E INSTALAÇÃO DE PLACA DE OBRA COM CHAPA GALVANIZADA E ESTRUTURA DE MADEIRA. AF_03/2022_PS	M2	6,00	312,63	BDI 1	395,16	2.370,96	RA
1.2.			ADMINISTRAÇÃO DA OBRA					-	58.446,96	
1.2.1.	Composição	C000	ADMINISTRAÇÃO DA OBRA	MÊS	4,00	11.559,92	BDI 1	14.611,74	58.446,96	RA
2.			CAMPO DE FUTEBOL COM GRAMA SINTÉTICA					-	656.464,97	
2.1.			FUNDAÇÃO					-	13.039,09	
2.1.1.	SINAPI	97082	ESCAVAÇÃO MANUAL DE VIGA DE BORDA PARA RADIER. AF_09/2021	M3	32,50	59,76	BDI 1	75,54	2.455,05	RA
2.1.2.	SINAPI	97084	COMPACTAÇÃO MECÂNICA DE SOLO PARA EXECUÇÃO DE RADIER, PISO DE CONCRETO OU LAJE SOBRE SOLO, COM COMPACTADOR DE SOLOS TIPO PLACA VIBRATÓRIA. AF_09/2021	M2	130,00	0,65	BDI 1	0,82	106,60	RA
2.1.3.	SINAPI	95241	LASTRO DE CONCRETO MAGRO, APLICADO EM PISOS, LAJES SOBRE SOLO OU RADIER, ESPESSURA DE 5 CM. AF_01/2024	M2	78,00	34,68	BDI 1	43,84	3.419,52	RA
2.1.4.	SINAPI	89470	ALVENARIA DE BLOCOS DE CONCRETO ESTRUTURAL 14X19X39 CM (ESPESSURA 14 CM), FBK = 4,5 MPA, UTILIZANDO COLHER DE PEDREIRO. AF_10/2022	M2	64,00	87,25	BDI 1	110,28	7.057,92	RA
2.2.			PAVIMENTAÇÃO					-	365.100,40	
2.2.1.	SINAPI	100576	REGULARIZAÇÃO E COMPACTAÇÃO DE SUBLEITO DE SOLO PREDOMINANTEMENTE ARGILOSO. AF_11/2019	M2	1.500,00	2,44	BDI 1	3,08	4.620,00	RA
2.2.2.	Composição	C001	LASTRO COM MATERIAL GRANULAR (PEDRA BRITADA N.1), ESPESSURA DE 10 CM	M3	140,00	129,78	BDI 1	164,04	22.965,60	RA
2.2.3.	Composição	C002	LASTRO COM MATERIAL GRANULAR (PEDRA BRITADA N.0), ESPESSURA DE 5 CM	M3	70,00	150,46	BDI 1	190,18	13.312,60	RA
2.2.4.	Composição	C003	LASTRO COM MATERIAL GRANULAR (PÓ DE BRITA), ESPESSURA DE 5 CM	M3	70,00	150,46	BDI 1	190,18	13.312,60	RA
2.2.5.	Composição	C004	GRAMA SINTÉTICA ESPORTIVA PARA FUTEBOL EM POLIETILENO, COM ALTURA MÍNIMA DE 42 MM (FORNECIMENTO E COLOCAÇÃO)	M2	1.400,00	169,73	BDI 1	214,54	300.356,00	RA
2.2.6.	SINAPI	95241	LASTRO DE CONCRETO MAGRO, APLICADO EM PISOS, LAJES SOBRE SOLO OU RADIER, ESPESSURA DE 5 CM. AF_01/2024	M2	99,00	34,68	BDI 1	43,84	4.340,16	RA
2.2.7.	Composição	C008	EXECUÇÃO DE PASSEIO (CALÇADA) OU PISO DE CONCRETO COM CONCRETO MOLDADO IN LOCO, FEITO EM OBRA, ACABAMENTO CONVENCIONAL, ESPESSURA 6 CM	M2	99,00	49,49	BDI 1	62,56	6.193,44	RA
2.3.			ESTRUTURA					-	37.325,51	
2.3.1.	SINAPI	96542	FABRICAÇÃO, MONTAGEM E DESMONTAGEM DE FÔRMA PARA VIGA BALDRAME, EM CHAPA DE MADEIRA COMPENSADA RESINADA, E=17 MM, 4 UTILIZAÇÕES. AF_01/2024	M2	80,60	96,87	BDI 1	122,44	9.868,66	RA
2.3.2.	SINAPI	96543	ARMAÇÃO DE BLOCO UTILIZANDO AÇO CA-60 DE 5 MM - MONTAGEM. AF_01/2024	KG	124,00	18,67	BDI 1	23,60	2.926,40	RA
2.3.3.	SINAPI	96545	ARMAÇÃO DE BLOCO UTILIZANDO AÇO CA-50 DE 8 MM - MONTAGEM. AF_01/2024	KG	280,20	15,21	BDI 1	19,23	5.388,25	RA

RECURSO

↓

Nº OPERAÇÃO 1093981-72	Nº TransfereGOV 960038/2024	PROPONENTE / TOMADOR PREFEITURA MUNICIPAL DE VARGEM GRANDE-MA	APELIDO DO EMPREENDIMENTO CONSTRUÇÃO DE CAMPO DE FUTEBOL COM GRAMA SINTÉTICA, MEIA QUADRA DE			
LOCALIDADE SINAPI SAO LUIS	DATA BASE 01-24 (DES.)	DESCRIÇÃO DO LOTE CONSTRUÇÃO DO ESPAÇO ESPORTIVO COMUNITÁRIO, NO MUNICÍPIO DE	MUNICÍPIO / UF VARGEM GRANDE-MA	BDI 1 26,40%	BDI 2 19,58%	BDI 3 0,00%

Item	Fonte	Código	Descrição	Unidade	Quantidade	Custo Unitário (sem BDI) (R\$)	BDI (%)	Preço Unitário (com BDI) (R\$)	Preço Total (R\$)	
CONSTRUÇÃO DO ESPAÇO ESPORTIVO COMUNITARIO, NO MUNICIPIO DE VARGEM GRANDE/MA (NOVO PAC)									1.462.500,00	
2.3.4.	SINAPI	96555	CONCRETAGEM DE BLOCO DE COROAMENTO OU VIGA BALDRAME, FCK 30 MPA, COM USO DE JERICA - LANÇAMENTO, ADENSAMENTO E ACABAMENTO. AF_01/2024	M3	6,05	734,44	BDI 1	928,33	5.616,40	RA
2.3.5.	Composição	C007	ESTACA BROCA DE CONCRETO (0,20 X 0,20) M, ESCAVAÇÃO MANUAL, COM TUBO DE AÇO GALVANIZADO DE 2"	M	60,00	178,35	BDI 1	225,43	13.525,80	RA
2.4.			ALVENARIA E FECHAMENTO					-	197.423,12	
2.4.1.	SINAPI	103325	ALVENARIA DE VEDAÇÃO DE BLOCOS CERÂMICOS FURADOS NA VERTICAL DE 14X19X39 CM (ESPESSURA 14 CM) E ARGAMASSA DE ASSENTAMENTO COM PREPARO MANUAL. AF_12/2021	M2	80,00	76,69	BDI 1	96,94	7.755,20	RA
2.4.2.	SINAPI	102363	ALAMBRADO PARA QUADRA POLIESPORTIVA, ESTRUTURADO POR TUBOS DE AÇO GALVANIZADO, (MONTANTES COM DIÂMETRO 2", TRAVESSAS E ESCORAS COM DIÂMETRO 1 ¼), COM TELA DE ARAME GALVANIZADO, FIO 12 BWG E MALHA QUADRADA 5X5CM (EXCETO MURETA). AF_03/2021	M2	888,00	168,98	BDI 1	213,59	189.667,92	RA
2.5.			REVESTIMENTO					-	9.280,00	
2.5.1.	SINAPI	87878	CHAPISCO APLICADO EM ALVENARIAS E ESTRUTURAS DE CONCRETO INTERNAS, COM COLHER DE PEDREIRO. ARGAMASSA TRAÇO 1:3 COM PREPARO MANUAL. AF_10/2022	M2	160,00	4,76	BDI 1	6,02	963,20	RA
2.5.2.	SINAPI	87530	MASSA ÚNICA, PARA RECEBIMENTO DE PINTURA, EM ARGAMASSA TRAÇO 1:2:8, PREPARO MANUAL, APLICADA MANUALMENTE EM FACES INTERNAS DE PAREDES, ESPESSURA DE 20MM, COM EXECUÇÃO DE TALISCAS. AF_06/2014	M2	160,00	41,12	BDI 1	51,98	8.316,80	RA
2.6.			PINTURA					-	28.888,56	
2.6.1.	SINAPI	104642	PINTURA LÁTEX ACRÍLICA STANDARD, APLICAÇÃO MANUAL EM PAREDES, DUAS DEMÃOS. AF_04/2023	M2	160,00	11,25	BDI 1	14,22	2.275,20	RA
2.6.2.	SINAPI	100750	PINTURA COM TINTA ALQUÍDICA DE ACABAMENTO (ESMALTE SINTÉTICO FOSCO) APLICADA A ROLO OU PINCEL SOBRE SUPERFÍCIES METÁLICAS (EXCETO PERFIL) EXECUTADO EM OBRA (POR DEMÃO). AF_01/2020	M2	888,00	23,71	BDI 1	29,97	26.613,36	RA
2.7.			EQUIPAMENTOS					-	5.408,29	
2.7.1.	Composição	C005	CONJUNTO PARA FUTEBOL DE CAMPO COM PAR DE TRAVES OFICIAIS DE 5,00 X 2,20 M EM TUBO DE AÇO GALVANIZADO 4", PINTURA EM PRIMER COM TINTA ESMALTE SINTÉTICO E REDES DE POLIETILENO FIO 3 MM - FORNECIMENTO E INSTALAÇÃO	UND	1,00	4.278,71	BDI 1	5.408,29	5.408,29	RA
3.			MEIA QUADRA DE BASQUETE					-	180.130,36	
3.1.			FUNDAÇÃO					-	4.253,61	
3.1.1.	SINAPI	97082	ESCAVAÇÃO MANUAL DE VIGA DE BORDA PARA RADIER. AF_09/2021	M3	10,50	59,76	BDI 1	75,54	793,17	RA
3.1.2.	SINAPI	97084	COMPACTAÇÃO MECÂNICA DE SOLO PARA EXECUÇÃO DE RADIER, PISO DE CONCRETO OU LAJE SOBRE SOLO, COM COMPACTADOR DE SOLOS TIPO PLACA VIBRATÓRIA. AF_09/2021	M2	30,00	0,65	BDI 1	0,82	24,60	RA
3.1.3.	SINAPI	95241	LASTRO DE CONCRETO MAGRO, APLICADO EM PISOS, LAJES SOBRE SOLO OU RADIERS, ESPESSURA DE 5 CM. AF_01/2024	M2	18,00	34,68	BDI 1	43,84	789,12	RA

RECURSO ↓

Nº OPERAÇÃO 1093981-72	Nº TransfereGOV 960038/2024	PROPONENTE / TOMADOR PREFEITURA MUNICIPAL DE VARGEM GRANDE-MA	APELIDO DO EMPREENDIMENTO CONSTRUÇÃO DE CAMPO DE FUTEBOL COM GRAMA SINTÉTICA, MEIA QUADRA DE			
LOCALIDADE SINAPI SAO LUIS	DATA BASE 01-24 (DES.)	DESCRIÇÃO DO LOTE CONSTRUÇÃO DO ESPAÇO ESPORTIVO COMUNITÁRIO, NO MUNICÍPIO DE	MUNICÍPIO / UF VARGEM GRANDE-MA	BDI 1 26,40%	BDI 2 19,58%	BDI 3 0,00%

Item	Fonte	Código	Descrição	Unidade	Quantidade	Custo Unitário (sem BDI) (R\$)	BDI (%)	Preço Unitário (com BDI) (R\$)	Preço Total (R\$)	
CONSTRUÇÃO DO ESPAÇO ESPORTIVO COMUNITARIO, NO MUNICIPIO DE VARGEM GRANDE/MA (NOVO PAC)									1.462.500,00	
3.1.4.	SINAPI	89470	ALVENARIA DE BLOCOS DE CONCRETO ESTRUTURAL 14X19X39 CM (ESPESSURA 14 CM), FBK = 4,5 MPA, UTILIZANDO COLHER DE PEDREIRO. AF_10/2022	M2	24,00	87,25	BDI 1	110,28	2.646,72	RA
3.2.			PAVIMENTAÇÃO					-	173.266,08	
3.2.1.	SINAPI	100576	REGULARIZAÇÃO E COMPACTAÇÃO DE SUBLEITO DE SOLO PREDOMINANTEMENTE ARGILOSO. AF_11/2019	M2	221,00	2,44	BDI 1	3,08	680,68	RA
3.2.2.	SINAPI	95241	LASTRO DE CONCRETO MAGRO, APLICADO EM PISOS, LAJES SOBRE SOLO OU RADIERS, ESPESSURA DE 5 CM. AF_01/2024	M2	221,00	34,68	BDI 1	43,84	9.688,64	RA
3.2.3.	SINAPI	94994	EXECUÇÃO DE PASSEIO (CALÇADA) OU PISO DE CONCRETO COM CONCRETO MOLDADO IN LOCO, FEITO EM OBRA, ACABAMENTO CONVENCIONAL, ESPESSURA 8 CM, ARMADO. AF_08/2022	M2	221,00	97,22	BDI 1	122,89	27.158,69	RA
3.2.4.	Cotação	COT-010	PISO MODULAR EM POLIPROPILENO DE ALTO IMPACTO E RESISTÊNCIA, PROTEÇÃO UV, INCLUINDO DEMARCAÇÃO DA QUADRA COM TINTA À BASE DE PU - FORNECIMENTO E INSTALAÇÃO	UN	1,00	113.512,35	BDI 2	135.738,07	135.738,07	RA
3.3.			EQUIPAMENTOS					-	2.610,67	
3.3.1.	Composição	C006	TABELA DE BASQUETE DE COMPENSADO NAVAL, COM AROS, REDES E ESTRUTURA EM TUBO GALVANIZADO - FORNECIMENTO E INSTALAÇÃO.	UND	1,00	2.065,40	BDI 1	2.610,67	2.610,67	RA
4.			PARQUINHO INFANTIL					-	161.349,98	
4.1.			FUNDAÇÃO					-	3.544,68	
4.1.1.	SINAPI	97082	ESCAVAÇÃO MANUAL DE VIGA DE BORDA PARA RADIER. AF_09/2021	M3	8,75	59,76	BDI 1	75,54	660,98	RA
4.1.2.	SINAPI	97084	COMPACTAÇÃO MECÂNICA DE SOLO PARA EXECUÇÃO DE RADIER, PISO DE CONCRETO OU LAJE SOBRE SOLO, COM COMPACTADOR DE SOLOS TIPO PLACA VIBRATÓRIA. AF_09/2021	M2	25,00	0,65	BDI 1	0,82	20,50	RA
4.1.3.	SINAPI	95241	LASTRO DE CONCRETO MAGRO, APLICADO EM PISOS, LAJES SOBRE SOLO OU RADIERS, ESPESSURA DE 5 CM. AF_01/2024	M2	15,00	34,68	BDI 1	43,84	657,60	RA
4.1.4.	SINAPI	89470	ALVENARIA DE BLOCOS DE CONCRETO ESTRUTURAL 14X19X39 CM (ESPESSURA 14 CM), FBK = 4,5 MPA, UTILIZANDO COLHER DE PEDREIRO. AF_10/2022	M2	20,00	87,25	BDI 1	110,28	2.205,60	RA
4.2.			PAVIMENTAÇÃO					-	96.160,91	
4.2.1.	SINAPI	100576	REGULARIZAÇÃO E COMPACTAÇÃO DE SUBLEITO DE SOLO PREDOMINANTEMENTE ARGILOSO. AF_11/2019	M2	142,85	2,44	BDI 1	3,08	439,98	RA
4.2.2.	SINAPI	95241	LASTRO DE CONCRETO MAGRO, APLICADO EM PISOS, LAJES SOBRE SOLO OU RADIERS, ESPESSURA DE 5 CM. AF_01/2024	M2	142,85	34,68	BDI 1	43,84	6.262,54	RA
4.2.3.	SINAPI	87702	CONTRAPISO EM ARGAMASSA TRAÇO 1:4 (CIMENTO E AREIA), PREPARO MANUAL, APLICADO EM ÁREAS SECAS SOBRE LAJE, NÃO ADERIDO, ACABAMENTO NÃO REFORÇADO, ESPESSURA 6CM. AF_07/2021	M2	142,85	59,62	BDI 1	75,36	10.765,18	RA
4.2.4.	SINAPI	101735	PISO DE BORRACHA ESPORTIVO, ESPESSURA 15MM, ASSENTADO COM ARGAMASSA. AF_09/2020	M2	142,85	435,82	BDI 1	550,88	78.693,21	RA

RECURSO

↓

Nº OPERAÇÃO 1093981-72	Nº TransfereGOV 960038/2024	PROPONENTE / TOMADOR PREFEITURA MUNICIPAL DE VARGEM GRANDE-MA	APELIDO DO EMPREENDIMENTO CONSTRUÇÃO DE CAMPO DE FUTEBOL COM GRAMA SINTÉTICA, MEIA QUADRA DE			
LOCALIDADE SINAPI SAO LUIS	DATA BASE 01-24 (DES.)	DESCRIÇÃO DO LOTE CONSTRUÇÃO DO ESPAÇO ESPORTIVO COMUNITÁRIO, NO MUNICÍPIO DE	MUNICÍPIO / UF VARGEM GRANDE-MA	BDI 1 26,40%	BDI 2 19,58%	BDI 3 0,00%

Item	Fonte	Código	Descrição	Unidade	Quantidade	Custo Unitário (sem BDI) (R\$)	BDI (%)	Preço Unitário (com BDI) (R\$)	Preço Total (R\$)	
CONSTRUÇÃO DO ESPAÇO ESPORTIVO COMUNITARIO, NO MUNICÍPIO DE VARGEM GRANDE/MA (NOVO PAC)									1.462.500,00	
4.3.			EQUIPAMENTOS					-	61.644,39	
4.3.1.	Cotação	COT-001	PAREDE ESCALADA (2,00 X 1,80)M EM MADEIRA PINUS OU EUCALIPTO TRATADO, COM ACABAMENTO EM VERNIZ FOSCO, REF. MODELO M111 DA LÚDICO PARQUES OU SIMILAR - FORNECIMENTO E MONTAGEM	UND	2,00	5.847,54	BDI 2	6.992,49	13.984,98	RA
4.3.2.	Cotação	COT-002	GANGORRA DUPLA (3,00 X 2,50)M EM MADEIRA PINUS OU EUCALIPTO TRATADO, COM ACABAMENTO EM VERNIZ FOSCO, REF. MODELO M128 DA LÚDICO PARQUES OU SIMILAR - FORNECIMENTO E MONTAGEM	UN	1,00	3.693,19	BDI 2	4.416,32	4.416,32	RA
4.3.3.	Cotação	COT-003	BRINQUEDO (4,00 X 5,00)M EM MADEIRA PINUS OU EUCALIPTO TRATADO, COM ACABAMENTO EM VERNIZ FOSCO, CONTENDO 1 CASINHA, 1 RAMPADA DE ACESSO, 1 ESCORREGADOR, 1 ESCADA DE MARINHEIRO E 2 BALANÇOS, REF. MODELO M220 DA LÚDICO PARQUES OU SIMILAR	UN	1,00	24.621,24	BDI 2	29.442,08	29.442,08	RA
4.3.4.	Cotação	COT-006	BALANÇO DUPLO (1,50 X 3,00)M EM MADEIRA PINUS OU EUCALIPTO TRATADO, COM ACABAMENTO EM VERNIZ FOSCO, REF. MODELO M117 DA LÚDICO PARQUES OU SIMILAR - FORNECIMENTO E MONTAGEM	UN	1,00	2.769,89	BDI 2	3.312,23	3.312,23	RA
4.3.5.	Cotação	COT-004	BANCO FIXO (0,70 X 1,50)M EM MADEIRA PINUS OU EUCALIPTO TRATADO, COM ACABAMENTO EM VERNIZ FOSCO, REF. MODELO M312 DA LÚDICO PARQUES OU SIMILAR - FORNECIMENTO E MONTAGEM	UN	6,00	1.461,89	BDI 2	1.748,13	10.488,78	RA
5.			PISTA DE CAMINHADA					-	160.025,01	
5.1.			PAVIMENTAÇÃO					-	109.338,96	
5.1.1.	SINAPI	100576	REGULARIZAÇÃO E COMPACTAÇÃO DE SUBLEITO DE SOLO PREDOMINANTEMENTE ARGILOSO. AF_11/2019	M2	643,89	2,44	BDI 1	3,08	1.983,18	RA
5.1.2.	SINAPI	95241	LASTRO DE CONCRETO MAGRO, APLICADO EM PISOS, LAJES SOBRE SOLO OU RADIERS, ESPESSURA DE 5 CM. AF_01/2024	M2	643,89	34,68	BDI 1	43,84	28.228,14	RA
5.1.3.	SINAPI	94994	EXECUÇÃO DE PASSEIO (CALÇADA) OU PISO DE CONCRETO COM CONCRETO MOLDADO IN LOCO, FEITO EM OBRA, ACABAMENTO CONVENCIONAL, ESPESSURA 8 CM, ARMADO. AF_08/2022	M2	643,89	97,22	BDI 1	122,89	79.127,64	RA
5.2.			PINTURA					-	50.686,05	
5.2.1.	SINAPI	102494	PINTURA DE PISO COM TINTA EPÓXI, APLICAÇÃO MANUAL, 2 DEMAOS, INCLUSO PRIMER EPÓXI. AF_05/2021	M2	643,89	58,83	BDI 1	74,36	47.879,66	RA
5.2.2.	SINAPI	102506	PINTURA DE DEMARCAÇÃO DE QUADRA POLIESPORTIVA COM TINTA EPÓXI, E = 5 CM, APLICAÇÃO MANUAL. AF_05/2021	M	214,72	10,34	BDI 1	13,07	2.806,39	RA

RECURSO ↓

Nº OPERAÇÃO 1093981-72	Nº TransfereGOV 960038/2024	PROPONENTE / TOMADOR PREFEITURA MUNICIPAL DE VARGEM GRANDE-MA	APELIDO DO EMPREENDIMENTO CONSTRUÇÃO DE CAMPO DE FUTEBOL COM GRAMA SINTÉTICA, MEIA QUADRA DE			
LOCALIDADE SINAPI SAO LUIS	DATA BASE 01-24 (DES.)	DESCRIÇÃO DO LOTE CONSTRUÇÃO DO ESPAÇO ESPORTIVO COMUNITÁRIO, NO MUNICÍPIO DE	MUNICÍPIO / UF VARGEM GRANDE-MA	BDI 1 26,40%	BDI 2 19,58%	BDI 3 0,00%

Item	Fonte	Código	Descrição	Unidade	Quantidade	Custo Unitário (sem BDI) (R\$)	BDI (%)	Preço Unitário (com BDI) (R\$)	Preço Total (R\$)	
CONSTRUÇÃO DO ESPAÇO ESPORTIVO COMUNITÁRIO, NO MUNICÍPIO DE VARGEM GRANDE/MA (NOVO PAC)									1.462.500,00	
6.			IMPLANTAÇÃO GERAL					-	243.711,76	
6.1.			PAVIMENTAÇÃO					-	33.423,83	
6.1.1.	SINAPI	100576	REGULARIZAÇÃO E COMPACTAÇÃO DE SUBLEITO DE SOLO PREDOMINANTEMENTE ARGILOSO. AF_11/2019	M2	139,86	2,44	BDI 1	3,08	430,77	RA
6.1.2.	SINAPI	95241	LASTRO DE CONCRETO MAGRO, APLICADO EM PISOS, LAJES SOBRE SOLO OU RADIERS, ESPESURA DE 5 CM. AF_01/2024	M2	139,86	34,68	BDI 1	43,84	6.131,46	RA
6.1.3.	Composição	C008	EXECUÇÃO DE PASSEIO (CALÇADA) OU PISO DE CONCRETO COM CONCRETO MOLDADO IN LOCO, FEITO EM OBRA, ACABAMENTO CONVENCIONAL, ESPESURA 6 CM	M2	139,86	49,49	BDI 1	62,56	8.749,64	RA
6.1.4.	SINAPI	94279	ASSENTAMENTO DE GUIA (MEIO-FIO) EM TRECHO RETO, CONFECIONADA EM CONCRETO PRÉ-FABRICADO, DIMENSÕES 39X6,5X6,5X19 CM (COMPRIMENTO X BASE INFERIOR X BASE SUPERIOR X ALTURA), PARA DELIMITAÇÃO DE JARDINS, PRAÇAS OU PASSEIOS. AF_01/2024	M	160,90	52,48	BDI 1	66,33	10.672,50	RA
6.1.5.	SINAPI	103946	PLANTIO DE GRAMA ESMERALDA OU SÃO CARLOS OU CURITIBANA, EM PLACAS. AF_05/2022	M2	267,03	22,04	BDI 1	27,86	7.439,46	RA
6.2.			URBANIZAÇÃO E PAISAGISMO					-	69.659,20	
6.2.1.	Cotação	COT-004	BANCO FIXO (0,70 X 1,50)M EM MADEIRA PINUS OU EUCALIPTO TRATADO, COM ACABAMENTO EM VERNIZ FOSCO, REF. MODELO M312 DA LÚDICO PARQUES OU SIMILAR - FORNECIMENTO E MONTAGEM	UN	6,00	1.461,89	BDI 2	1.748,13	10.488,78	RA
6.2.2.	Cotação	COT-005	CESTO DE LIXO (0,60 X 0,60)M EM MADEIRA PINUS OU EUCALIPTO TRATADO, COM ACABAMENTO EM VERNIZ FOSCO, REF. MODELO M313 DA LÚDICO PARQUES OU SIMILAR - FORNECIMENTO E MONTAGEM	UN	16,00	923,30	BDI 2	1.104,08	17.665,28	RA
6.2.3.	Cotação	COT-007	MESA PARA JOGOS (1,00 X 1,00)M COM 4 BANCOS (0,30 X 0,30)M EM MADEIRA PINUS OU EUCALIPTO TRATADO, COM ACABAMENTO EM VERNIZ FOSCO, REF. MODELO M314 DA LÚDICO PARQUES OU SIMILAR - FORNECIMENTO E MONTAGEM	UN	4,00	3.385,42	BDI 2	4.048,29	16.193,16	RA
6.2.4.	Cotação	COT-008	CONJUNTO MESA (1,00 X 2,00)M E 2 BANCOS (0,30 X 2,00)M EM MADEIRA PINUS OU EUCALIPTO TRATADO, COM ACABAMENTO EM VERNIZ FOSCO, REF. MODELO M315 DA LÚDICO PARQUES OU SIMILAR - FORNECIMENTO E MONTAGEM	UN	2,00	5.847,54	BDI 2	6.992,49	13.984,98	RA
6.2.5.	SINAPI	103315	INSTALAÇÃO DE PERGOLADO DE MADEIRA, EM MAÇARANDUBA, ANGELIM OU EQUIVALENTE DA REGIÃO, FIXADO COM CONCRETO SOBRE SOLO. AF_11/2021	M2	11,75	279,32	BDI 1	353,06	4.148,46	RA
6.2.6.	SINAPI	98509	PLANTIO DE ARBUSTO OU CERCA VIVA. AF_05/2018	UN	30,00	82,80	BDI 1	104,66	3.139,80	RA
6.2.7.	SINAPI	98510	PLANTIO DE ÁRVORE ORNAMENTAL COM ALTURA DE MUDA MENOR OU IGUAL A 2,00 M. AF_05/2018	UN	24,00	114,51	BDI 1	144,74	3.473,76	RA
6.2.8.	SINAPI	98511	PLANTIO DE ÁRVORE ORNAMENTAL COM ALTURA DE MUDA MAIOR QUE 2,00 M E MENOR OU IGUAL A 4,00 M. AF_05/2018	UN	2,00	223,49	BDI 1	282,49	564,98	RA

RECURSO

↓

Nº OPERAÇÃO 1093981-72	Nº TransfereGOV 960038/2024	PROPONENTE / TOMADOR PREFEITURA MUNICIPAL DE VARGEM GRANDE-MA	APELIDO DO EMPREENDIMENTO CONSTRUÇÃO DE CAMPO DE FUTEBOL COM GRAMA SINTÉTICA, MEIA QUADRA DE			
LOCALIDADE SINAPI SAO LUIS	DATA BASE 01-24 (DES.)	DESCRIÇÃO DO LOTE CONSTRUÇÃO DO ESPAÇO ESPORTIVO COMUNITÁRIO, NO MUNICÍPIO DE	MUNICÍPIO / UF VARGEM GRANDE-MA	BDI 1 26,40%	BDI 2 19,58%	BDI 3 0,00%

Item	Fonte	Código	Descrição	Unidade	Quantidade	Custo Unitário (sem BDI) (R\$)	BDI (%)	Preço Unitário (com BDI) (R\$)	Preço Total (R\$)	
CONSTRUÇÃO DO ESPAÇO ESPORTIVO COMUNITARIO, NO MUNICIPIO DE VARGEM GRANDE/MA (NOVO PAC)									1.462.500,00	
6.3.			INSTALAÇÕES ELÉTRICAS					-	83.294,04	
6.3.1.	Composição	C011	ELETRODUTO RÍGIDO SOLDÁVEL, PVC, DN 32 MM (1"), APARENTE - FORNECIMENTO E INSTALAÇÃO	M	145,00	25,53	BDI 1	32,27	4.679,15	RA
6.3.2.	Composição	C012	ELETRODUTO FLEXÍVEL CORRUGADO, PEAD, DN 50 (1 1/2"), PARA REDE ENTERRADA DE DISTRIBUIÇÃO DE ENERGIA ELÉTRICA - FORNECIMENTO E INSTALAÇÃO	M	70,00	9,54	BDI 1	12,06	844,20	RA
6.3.3.	Composição	C013	ELETRODUTO FLEXÍVEL CORRUGADO, PEAD, DN 63 (2"), PARA REDE ENTERRADA DE DISTRIBUIÇÃO DE ENERGIA ELÉTRICA - FORNECIMENTO E INSTALAÇÃO	M	200,00	13,59	BDI 1	17,18	3.436,00	RA
6.3.4.	Composição	C014	ELETRODUTO RÍGIDO ROSCÁVEL, PVC, DN 32 MM (1"), APARENTE - FORNECIMENTO E INSTALAÇÃO	M	6,00	28,73	BDI 1	36,31	217,86	RA
6.3.5.	Composição	C015	CURVA LONGA 90 GRAUS PARA ELETRODUTO, PVC, ROSCÁVEL, DN 32 MM (1") - FORNECIMENTO E INSTALAÇÃO	UND	9,00	22,69	BDI 1	28,68	258,12	RA
6.3.6.	Composição	C016	CABO DE COBRE FLEXÍVEL ISOLADO, 2,5 MM², ANTI-CHAMA 0,6/1,0 KV - FORNECIMENTO E INSTALAÇÃO	M	205,00	4,53	BDI 1	5,73	1.174,65	RA
6.3.7.	Composição	C018	CABO DE COBRE FLEXÍVEL ISOLADO, 6 MM², ANTI-CHAMA 0,6/1,0 KV - FORNECIMENTO E INSTALAÇÃO	M	530,00	9,39	BDI 1	11,87	6.291,10	RA
6.3.8.	Composição	C019	CABO DE COBRE FLEXÍVEL ISOLADO, 10 MM², ANTI-CHAMA 0,6/1,0 KV - FORNECIMENTO E INSTALAÇÃO	M	1.260,00	14,97	BDI 1	18,92	23.839,20	RA
6.3.9.	Composição	C020	CABO DE COBRE FLEXÍVEL ISOLADO, 16 MM², ANTI-CHAMA 0,6/1,0 KV - FORNECIMENTO E INSTALAÇÃO	M	20,00	23,47	BDI 1	29,67	593,40	RA
6.3.10.	Composição	C021	CONDULETE DE ALUMÍNIO, TIPO C, PARA ELETRODUTO DE PVC DN 32 MM (1"), APARENTE - FORNECIMENTO E INSTALAÇÃO	UND	8,00	33,36	BDI 1	42,17	337,36	RA
6.3.11.	Composição	C022	CONDULETE DE ALUMÍNIO, TIPO E, PARA ELETRODUTO DE PVC DN 32 MM (1"), APARENTE - FORNECIMENTO E INSTALAÇÃO	UND	9,00	31,30	BDI 1	39,56	356,04	RA
6.3.12.	Composição	C023	CONDULETE DE ALUMÍNIO, TIPO T, PARA ELETRODUTO DE PVC DN 32 MM (1"), APARENTE - FORNECIMENTO E INSTALAÇÃO	UND	3,00	44,32	BDI 1	56,02	168,06	RA
6.3.13.	Composição	C024	ENTRADA DE ENERGIA ELÉTRICA, AÉREA, TRIFÁSICA, COM CAIXA DE SOBREPOR, CABO DE 16 MM² E DISJUNTOR DIN 70A (NÃO INCLUSO O POSTE DE CONCRETO)	UND	1,00	3.729,66	BDI 1	4.714,29	4.714,29	RA
6.3.14.	Composição	C025	QUADRO DE DISTRIBUIÇÃO DE ENERGIA EM CHAPA DE AÇO GALVANIZADO, DE EMBUTIR, COM BARRAMENTO TRIFÁSICO, PARA 18 DISJUNTORES DIN 100A - FORNECIMENTO E INSTALAÇÃO	UND	1,00	514,01	BDI 1	649,71	649,71	RA
6.3.15.	Composição	C026	DISJUNTOR MONOPOLAR TIPO DIN, CORRENTE NOMINAL DE 16A - FORNECIMENTO E INSTALAÇÃO	UND	3,00	11,29	BDI 1	14,27	42,81	RA
6.3.16.	Composição	C027	DISJUNTOR MONOPOLAR TIPO DIN, CORRENTE NOMINAL DE 20A - FORNECIMENTO E INSTALAÇÃO	UND	1,00	12,56	BDI 1	15,88	15,88	RA
6.3.17.	Composição	C028	DISJUNTOR TRIPOLAR TIPO DIN, CORRENTE NOMINAL DE 25A - FORNECIMENTO E INSTALAÇÃO	UND	1,00	69,39	BDI 1	87,71	87,71	RA
6.3.18.	Composição	C029	DISPOSITIVO DE PROTEÇÃO CONTRA SURTO 45 KA, 175 V, TIPO AC - FORNECIMENTO E INSTALAÇÃO	UND	4,00	100,34	BDI 1	126,83	507,32	RA
6.3.19.	Composição	C030	CORDALHA DE COBRE NU 50 MM², NÃO ENTERRADA, COM ISOLADOR - FORNECIMENTO E INSTALAÇÃO	M	19,00	84,03	BDI 1	106,21	2.017,99	RA

RECURSO

↓

Nº OPERAÇÃO 1093981-72	Nº TransfereGOV 960038/2024	PROPONENTE / TOMADOR PREFEITURA MUNICIPAL DE VARGEM GRANDE-MA	APELIDO DO EMPREENDIMENTO CONSTRUÇÃO DE CAMPO DE FUTEBOL COM GRAMA SINTÉTICA, MEIA QUADRA DE			
LOCALIDADE SINAPI SAO LUIS	DATA BASE 01-24 (DES.)	DESCRIÇÃO DO LOTE CONSTRUÇÃO DO ESPAÇO ESPORTIVO COMUNITÁRIO, NO MUNICÍPIO DE	MUNICÍPIO / UF VARGEM GRANDE-MA	BDI 1 26,40%	BDI 2 19,58%	BDI 3 0,00%

Item	Fonte	Código	Descrição	Unidade	Quantidade	Custo Unitário (sem BDI) (R\$)	BDI (%)	Preço Unitário (com BDI) (R\$)	Preço Total (R\$)	
CONSTRUÇÃO DO ESPAÇO ESPORTIVO COMUNITARIO, NO MUNICIPIO DE VARGEM GRANDE/MA (NOVO PAC)									1.462.500,00	
6.3.20.	Composição	C031	HASTE DE ATERRAMENTO, DIÂMETRO 3/4", COM 3 METROS - FORNECIMENTO E INSTALAÇÃO	UND	5,00	147,46	BDI 1	186,39	931,95	RA
6.3.21.	SINAPI	98111	CAIXA DE INSPEÇÃO PARA ATERRAMENTO, CIRCULAR, EM POLIETILENO, DIÂMETRO INTERNO = 0,3 M. AF_12/2020	UN	5,00	54,21	BDI 1	68,52	342,60	RA
6.3.22.	Composição	C032	RELÉ FOTOELÉTRICO PARA COMANDO DE ILUMINAÇÃO EXTERNA 1800 W - FORNECIMENTO E INSTALAÇÃO	UND	8,00	36,04	BDI 1	45,55	364,40	RA
6.3.23.	Composição	C033	REFLETOR EM ALUMÍNIO, DE SUPORTE E ALÇA, COM LÂMPADA EM LED 100W DE POTÊNCIA - FORNECIMENTO E INSTALAÇÃO	UND	16,00	92,52	BDI 1	116,95	1.871,20	RA
6.3.24.	SINAPI	97886	CAIXA ENTERRADA ELÉTRICA RETANGULAR, EM ALVENARIA COM TIJOLOS CERÂMICOS MACIÇOS, FUNDO COM BRITA, DIMENSÕES INTERNAS: 0,3X0,3X0,3 M. AF_12/2020	UN	13,00	162,15	BDI 1	204,96	2.664,48	RA
6.3.25.	Composição	C034	POSTE EM CONCRETO ARMADO SEÇÃO CIRCULAR 200/10, TIPO C-14 COM 3 REFLETORES EM LED 200W FIXADOS EM CRUZETA DE CONCRETO - FORNECIMENTO E INSTALAÇÃO	UND	6,00	2.466,18	BDI 1	3.117,25	18.703,50	RA
6.3.26.	Composição	C035	POSTE EM CONCRETO ARMADO SEÇÃO CIRCULAR 200/10, TIPO C-14 COM 6 REFLETORES EM LED 200W FIXADOS EM CRUZETA DE CONCRETO - FORNECIMENTO E INSTALAÇÃO	UND	2,00	3.237,76	BDI 1	4.092,53	8.185,06	RA
6.4.			INSTALAÇÕES HIDRÁULICAS					-	3.047,97	
6.4.1.	SINAPI	89356	TUBO, PVC, SOLDÁVEL, DN 25MM, INSTALADO EM RAMAL OU SUB-RAMAL DE ÁGUA - FORNECIMENTO E INSTALAÇÃO. AF_06/2022	M	66,00	21,77	BDI 1	27,52	1.816,32	RA
6.4.2.	SINAPI	89357	TUBO, PVC, SOLDÁVEL, DN 32MM, INSTALADO EM RAMAL OU SUB-RAMAL DE ÁGUA - FORNECIMENTO E INSTALAÇÃO. AF_06/2022	M	21,00	30,19	BDI 1	38,16	801,36	RA
6.4.3.	SINAPI	89362	JOELHO 90 GRAUS, PVC, SOLDÁVEL, DN 25MM, INSTALADO EM RAMAL OU SUB-RAMAL DE ÁGUA - FORNECIMENTO E INSTALAÇÃO. AF_06/2022	UN	4,00	8,45	BDI 1	10,68	42,72	RA
6.4.4.	SINAPI	89366	JOELHO 90 GRAUS COM BUCHA DE LATÃO, PVC, SOLDÁVEL, DN 25MM, X 3/4 INSTALADO EM RAMAL OU SUB-RAMAL DE ÁGUA - FORNECIMENTO E INSTALAÇÃO. AF_06/2022	UN	3,00	15,22	BDI 1	19,24	57,72	RA
6.4.5.	SINAPI	89364	CURVA 90 GRAUS, PVC, SOLDÁVEL, DN 25MM, INSTALADO EM RAMAL OU SUB-RAMAL DE ÁGUA - FORNECIMENTO E INSTALAÇÃO. AF_06/2022	UN	1,00	10,72	BDI 1	13,55	13,55	RA
6.4.6.	SINAPI	89400	TÊ DE REDUÇÃO, PVC, SOLDÁVEL, DN 32MM X 25MM, INSTALADO EM RAMAL OU SUB-RAMAL DE ÁGUA - FORNECIMENTO E INSTALAÇÃO. AF_06/2022	UN	2,00	18,27	BDI 1	23,09	46,18	RA
6.4.7.	SINAPI	89380	LUVA DE REDUÇÃO, PVC, SOLDÁVEL, DN 32MM X 25MM, INSTALADO EM RAMAL OU SUB-RAMAL DE ÁGUA - FORNECIMENTO E INSTALAÇÃO. AF_06/2022	UN	2,00	9,14	BDI 1	11,55	23,10	RA
6.4.8.	SINAPI	86913	TORNEIRA CROMADA 1/2 OU 3/4 PARA TANQUE, PADRÃO POPULAR - FORNECIMENTO E INSTALAÇÃO. AF_01/2020	UN	3,00	65,14	BDI 1	82,34	247,02	RA

RECURSO

↓

Nº OPERAÇÃO 1093981-72	Nº TransfereGOV 960038/2024	PROPONENTE / TOMADOR PREFEITURA MUNICIPAL DE VARGEM GRANDE-MA	APELIDO DO EMPREENDIMENTO CONSTRUÇÃO DE CAMPO DE FUTEBOL COM GRAMA SINTÉTICA, MEIA QUADRA DE			
LOCALIDADE SINAPI SAO LUIS	DATA BASE 01-24 (DES.)	DESCRIÇÃO DO LOTE CONSTRUÇÃO DO ESPAÇO ESPORTIVO COMUNITÁRIO, NO MUNICÍPIO DE	MUNICÍPIO / UF VARGEM GRANDE-MA	BDI 1 26,40%	BDI 2 19,58%	BDI 3 0,00%

Item	Fonte	Código	Descrição	Unidade	Quantidade	Custo Unitário (sem BDI) (R\$)	BDI (%)	Preço Unitário (com BDI) (R\$)	Preço Total (R\$)	
CONSTRUÇÃO DO ESPAÇO ESPORTIVO COMUNITARIO, NO MUNICÍPIO DE VARGEM GRANDE/MA (NOVO PAC)									1.462.500,00	
6.5.			DRENAGEM					-	39.099,22	
6.5.1.	SINAPI	89512	TUBO PVC, SÉRIE R, ÁGUA PLUVIAL, DN 100 MM, FORNECIDO E INSTALADO EM RAMAL DE ENCAMINHAMENTO. AF_06/2022	M	39,00	44,11	BDI 1	55,76	2.174,64	RA
6.5.2.	SINAPI	102711	JUNÇÃO DUPLA DE PVC, SÉRIE NORMAL, PARA ESGOTO PREDIAL, DN 100 X 100 X 100 MM, INSTALADA EM DRENO - FORNECIMENTO E INSTALAÇÃO. AF_07/2021	UN	10,00	70,56	BDI 1	89,19	891,90	RA
6.5.3.	Composição	C009	CAIXA ENTERRADA RETANGULAR, EM ALVENARIA COM BLOCOS DE CONCRETO, TAMPAS EM CONCRETO COM GRELHA, DIMENSÕES INTERNAS: 0,8X0,6X0,5 M PARA REDE DE DRENAGEM	UND	2,00	821,79	BDI 1	1.038,74	2.077,48	RA
6.5.4.	Composição	C010	DRENO ESPINHA DE PEIXE (SEÇÃO 0,40 X 0,20 M), COM TUBO DE PEAD CORRUGADO PERFURADO, DN 100 MM, ENCHIMENTO COM BRITA, ENVOLVIDO COM MANTA GEOTÉXTIL, INCLUSIVE CONEXÕES	M	360,00	74,62	BDI 1	94,32	33.955,20	RA
6.6.			SERVIÇOS COMPLEMENTARES					-	15.187,50	
6.6.1.	SINAPI	100984	CARGA, MANOBRA E DESCARGA DE ENTULHO EM CAMINHÃO BASCULANTE 18 M³ - CARGA COM ESCAVADEIRA HIDRÁULICA (CAÇAMBA DE 0,80 M³ / 111 HP) E DESCARGA LIVRE (UNIDADE: M3). AF_07/2020	M3	450,00	8,58	BDI 1	10,85	4.882,50	RA
6.6.2.	SINAPI	95877	TRANSPORTE COM CAMINHÃO BASCULANTE DE 18 M³, EM VIA URBANA PAVIMENTADA, DMT ATÉ 30 KM (UNIDADE: M3XKM). AF_07/2020	M3XKM	4.500,00	1,81	BDI 1	2,29	10.305,00	RA

Encargos sociais: Para elaboração deste orçamento, foram utilizados os encargos sociais do SINAPI para a Unidade da Federação indicada.

Observações:

Foi considerado arredondamento de duas casas decimais para Quantidade; Custo Unitário; BDI; Preço Unitário; Preço Total.

Símbolos da Composição do Investimento: RA - Rateio proporcional entre Repasse e Contrapartida; RP - 100% Repasse; CP - 100% Contrapartida; OU - 100% Outros.

VARGEM GRANDE-MA

Local

sexta-feira, 1 de novembro de 2024

Data

FRANKNILVA VIEIRA MATOS
SILVA:66080185253

Assinado de forma digital por FRANKNILVA VIEIRA MATOS SILVA:66080185253
Dados: 2024.11.01 16:23:24 -03'00'

Responsável Técnico

Nome: FRANKNILVA VIEIRA DA SILVA MATOS

CREA/CAU: 1103934279

ART/RRT: MA20240838489

APELIDO DO EMPREENDIMENTO CONSTRUÇÃO DE CAMPO DE FUTEBOL COM GRAMA SINTÉTICA, MEIA QUADRA DE	Nº TransfereGOV 960038/2024	Nº OPERAÇÃO 1093981-72	PROPONENTE / TOMADOR PREFEITURA MUNICIPAL DE VARGEM GRANDE-MA	Nº OPERAÇÃO 1093981-72
--	---------------------------------------	----------------------------------	---	----------------------------------

#REF1

Item	Descrição	Unidade	Quantidade	Memória de Cálculo
CONSTRUÇÃO DO ESPAÇO ESPORTIVO COMUNITÁRIO, NO MUNICÍPIO DE VARGEM GRANDE/MA (NOVO PAC)				
1.	CONSTRUÇÃO DE CAMPO DE FUTEBOL COM GRAMA SINTÉTICA, MEIA QUADRA DE BASQUETE, PARQUINHO INFANTIL E PISTA DE CAMINHADA (TIPO B)		-	
1.1.	SERVIÇOS INICIAIS		-	
1.1.1.	FORNECIMENTO E INSTALAÇÃO DE PLACA DE OBRA COM CHAPA GALVANIZADA E ESTRUTURA DE MADEIRA. AF_03/2022_PS	M2	6,00	
1.2.	ADMINISTRAÇÃO DA OBRA		-	
1.2.1.	ADMINISTRAÇÃO DA OBRA	MÊS	4,00	
2.	CAMPO DE FUTEBOL COM GRAMA SINTÉTICA		-	
2.1.	FUNDAÇÃO		-	
2.1.1.	ESCAVAÇÃO MANUAL DE VIGA DE BORDA PARA RADIER. AF_09/2021	M3	32,50	
2.1.2.	COMPACTAÇÃO MECÂNICA DE SOLO PARA EXECUÇÃO DE RADIER, PISO DE CONCRETO OU LAJE SOBRE SOLO, COM COMPACTADOR DE SOLOS TIPO PLACA VIBRATÓRIA. AF_09/2021	M2	130,00	
2.1.3.	LASTRO DE CONCRETO MAGRO, APLICADO EM PISOS, LAJES SOBRE SOLO OU RADIERS, ESPESSURA DE 5 CM. AF_01/2024	M2	78,00	
2.1.4.	ALVENARIA DE BLOCOS DE CONCRETO ESTRUTURAL 14X19X39 CM (ESPESSURA 14 CM), FBK = 4,5 MPA, UTILIZANDO COLHER DE PEDREIRO. AF_10/2022	M2	64,00	
2.2.	PAVIMENTAÇÃO		-	
2.2.1.	REGULARIZAÇÃO E COMPACTAÇÃO DE SUBLEITO DE SOLO PREDOMINANTEMENTE ARGILOSO. AF_11/2019	M2	1.500,00	
2.2.2.	LASTRO COM MATERIAL GRANULAR (PEDRA BRITADA N.1), ESPESSURA DE 10 CM	M3	140,00	
2.2.3.	LASTRO COM MATERIAL GRANULAR (PEDRA BRITADA N.0), ESPESSURA DE 5 CM	M3	70,00	
2.2.4.	LASTRO COM MATERIAL GRANULAR (PÓ DE BRITA), ESPESSURA DE 5 CM	M3	70,00	
2.2.5.	GRAMA SINTÉTICA ESPORTIVA PARA FUTEBOL EM POLIETILENO, COM ALTURA MÍNIMA DE 42 MM (FORNECIMENTO E COLOCAÇÃO)	M2	1.400,00	
2.2.6.	LASTRO DE CONCRETO MAGRO, APLICADO EM PISOS, LAJES SOBRE SOLO OU RADIERS, ESPESSURA DE 5 CM. AF_01/2024	M2	99,00	
2.2.7.	EXECUÇÃO DE PASSEIO (CALÇADA) OU PISO DE CONCRETO COM CONCRETO MOLDADO IN LOCO, FEITO EM OBRA, ACABAMENTO CONVENCIONAL, ESPESSURA 6 CM	M2	99,00	
2.3.	ESTRUTURA		-	
2.3.1.	FABRICAÇÃO, MONTAGEM E DESMONTAGEM DE FÓRMA PARA VIGA BALDRAME, EM CHAPA DE MADEIRA COMPENSADA RESINADA, E=17 MM, 4 UTILIZAÇÕES. AF_01/2024	M2	80,60	
2.3.2.	ARMAÇÃO DE BLOCO UTILIZANDO AÇO CA-60 DE 5 MM - MONTAGEM. AF_01/2024	KG	124,00	
2.3.3.	ARMAÇÃO DE BLOCO UTILIZANDO AÇO CA-50 DE 8 MM - MONTAGEM. AF_01/2024	KG	280,20	
2.3.4.	CONCRETAGEM DE BLOCO DE COROAMENTO OU VIGA BALDRAME, FCK 30 MPA, COM USO DE JERICA - LANÇAMENTO, ADENSAMENTO E ACABAMENTO. AF_01/2024	M3	6,05	
2.3.5.	ESTACA BROCA DE CONCRETO (0,20 X 0,20) M, ESCAVAÇÃO MANUAL, COM TUBO DE AÇO GALVANIZADO DE 2"	M	60,00	

Nº AGRUPADOR DE EVENTOS

FRENTES DE OBRA:

Nº	Agrupador de Eventos	ETAPAS			
		ETAPA 01	ETAPA 02	ETAPA 03	ETAPA 04
	TOTAL FINANC. POR FRETE (R\$):	365.625,40	365.554,71	365.628,56	365.691,33
2.SER	SERVIÇOS INICIAIS	6,00			
3.AD	ADMINISTRAÇÃO DA OBRA	1,00	1,00	1,00	1,00
5.FU	FUNDAÇÃO	32,50			
5.FU	FUNDAÇÃO	130,00			
5.FU	FUNDAÇÃO	78,00			
5.FU	FUNDAÇÃO	64,00			
6.FU	PAVIMENTAÇÃO	1.500,00			
6.FU	PAVIMENTAÇÃO	140,00			
6.FU	PAVIMENTAÇÃO	70,00			
6.FU	PAVIMENTAÇÃO	70,00			
6.FU	PAVIMENTAÇÃO	1.311,61	88,39		
6.FU	PAVIMENTAÇÃO		99,00		
6.FU	PAVIMENTAÇÃO		99,00		
7.PA	ESTRUTURA		80,60		
7.PA	ESTRUTURA		124,00		
7.PA	ESTRUTURA		280,20		
7.PA	ESTRUTURA		6,05		
7.PA	ESTRUTURA		60,00		

APELIDO DO EMPREENDIMENTO CONSTRUÇÃO DE CAMPO DE FUTEBOL COM GRAMA SINTÉTICA, MEIA QUADRA DE	Nº TransfereGOV 960038/2024	Nº OPERAÇÃO 1093981-72	PROponente / TOMADOR PREFEITURA MUNICIPAL DE VARGEM GRANDE-MA	Nº OPERAÇÃO 1093981-72
--	---------------------------------------	----------------------------------	---	----------------------------------

#REF1

Item	Descrição	Unidade	Quantidade	Memória de Cálculo	Nº	Agrupador de Eventos	FRENTES DE OBRA:			
							ETAPA 01	ETAPA 02	ETAPA 03	ETAPA 04
CONSTRUÇÃO DO ESPAÇO ESPORTIVO COMUNITÁRIO, NO MUNICÍPIO DE VARGEM GRANDE/MA (NOVO PAC)							1	2	3	4
TOTAL FINANC. POR FRETE (R\$):							365.625,40	365.554,71	365.628,56	365.691,33
2.4.	ALVENARIA E FECHAMENTO		-							
2.4.1.	ALVENARIA DE VEDAÇÃO DE BLOCOS CERÂMICOS FURADOS NA VERTICAL DE 14X19X39 CM (ESPESSURA 14 CM) E ARGAMASSA DE ASSENTAMENTO COM PREPARO MANUAL. AF_12/2021	M2	80,00		8.EST	ALVENARIA E FECHAMENTO		80,00		
2.4.2.	ALAMBRADO PARA QUADRA POLIESPORTIVA, ESTRUTURADO POR TUBOS DE AÇO GALVANIZADO, (MONTANTES COM DIÂMETRO 2", TRAVESSAS E ESCORAS COM DIÂMETRO 1 ¼), COM TELA DE ARAME GALVANIZADO, FIO 12 BWG E MALHA QUADRADA 5X5CM (EXCETO MURETA). AF_03/2021	M2	888,00		8.EST	ALVENARIA E FECHAMENTO		888,00		
2.5.	REVESTIMENTO		-							
2.5.1.	CHAPISCO APLICADO EM ALVENARIAS E ESTRUTURAS DE CONCRETO INTERNAS, COM COLHER DE PEDREIRO. ARGAMASSA TRAÇO 1:3 COM PREPARO MANUAL. AF_10/2022	M2	160,00		9.ALV	REVESTIMENTO		160,00		
2.5.2.	MASSA ÚNICA, PARA RECEBIMENTO DE PINTURA, EM ARGAMASSA TRAÇO 1:2:8, PREPARO MANUAL, APLICADA MANUALMENTE EM FACES INTERNAS DE PAREDES, ESPESSURA DE 20MM, COM EXECUÇÃO DE TALISCAS. AF_06/2014	M2	160,00		9.ALV	REVESTIMENTO		160,00		
2.6.	PINTURA		-							
2.6.1.	PINTURA LÁTEX ACRÍLICA STANDARD, APLICAÇÃO MANUAL EM PAREDES, DUAS DEMÃOS. AF_04/2023	M2	160,00		10.RB	PINTURA		160,00		
2.6.2.	PINTURA COM TINTA ALQUÍDICA DE ACABAMENTO (ESMALTE SINTÉTICO FOSCO) APLICADA A ROLO OU PINCEL SOBRE SUPERFÍCIES METÁLICAS (EXCETO PERFIL) EXECUTADO EM OBRA (POR DEMÃO). AF_01/2020	M2	888,00		10.RB	PINTURA		888,00		
2.7.	EQUIPAMENTOS		-							
2.7.1.	CONJUNTO PARA FUTEBOL DE CAMPO COM PAR DE TRAVES OFICIAIS DE 5,00 X 2,20 M EM TUBO DE AÇO GALVANIZADO 4", PINTURA EM PRIMER COM TINTA ESMALTE SINTÉTICO E REDES DE POLIETILENO FIO 3 MM - FORNECIMENTO E INSTALAÇÃO	UND	1,00		11.PI	EQUIPAMENTOS		1,00		
3.	MEIA QUADRA DE BASQUETE		-							
3.1.	FUNDAÇÃO		-							
3.1.1.	ESCAVAÇÃO MANUAL DE VIGA DE BORDA PARA RADIER. AF_09/2021	M3	10,50		13.FU	FUNDAÇÃO		10,50		
3.1.2.	COMPACTAÇÃO MECÂNICA DE SOLO PARA EXECUÇÃO DE RADIER, PISO DE CONCRETO OU LAJE SOBRE SOLO, COM COMPACTADOR DE SOLOS TIPO PLACA VIBRATÓRIA. AF_09/2021	M2	30,00		13.FU	FUNDAÇÃO		30,00		
3.1.3.	LASTRO DE CONCRETO MAGRO, APLICADO EM PISOS, LAJES SOBRE SOLO OU RADIERS, ESPESSURA DE 5 CM. AF_01/2024	M2	18,00		13.FU	FUNDAÇÃO		18,00		
3.1.4.	ALVENARIA DE BLOCOS DE CONCRETO ESTRUTURAL 14X19X39 CM (ESPESSURA 14 CM), FBK = 4,5 MPA, UTILIZANDO COLHER DE PEDREIRO. AF_10/2022	M2	24,00		13.FU	FUNDAÇÃO		24,00		
3.2.	PAVIMENTAÇÃO		-							
3.2.1.	REGULARIZAÇÃO E COMPACTAÇÃO DE SUBLEITO DE SOLO PREDOMINANTEMENTE ARGILOSO. AF_11/2019	M2	221,00		14.FU	PAVIMENTAÇÃO		221,00		
3.2.2.	LASTRO DE CONCRETO MAGRO, APLICADO EM PISOS, LAJES SOBRE SOLO OU RADIERS, ESPESSURA DE 5 CM. AF_01/2024	M2	221,00		14.FU	PAVIMENTAÇÃO		221,00		
3.2.3.	EXECUÇÃO DE PASSEIO (CALÇADA) OU PISO DE CONCRETO COM CONCRETO MOLDADO IN LOCO, FEITO EM OBRA, ACABAMENTO CONVENCIONAL, ESPESSURA 8 CM, ARMADO. AF_08/2022	M2	221,00		14.FU	PAVIMENTAÇÃO		221,00		

APELIDO DO EMPREENDIMENTO CONSTRUÇÃO DE CAMPO DE FUTEBOL COM GRAMA SINTÉTICA, MEIA QUADRA DE	Nº TransfereGOV 960038/2024	Nº OPERAÇÃO 1093981-72	PROponente / TOMADOR PREFEITURA MUNICIPAL DE VARGEM GRANDE-MA	Nº OPERAÇÃO 1093981-72
--	---------------------------------------	----------------------------------	---	----------------------------------

#REF!

Item	Descrição	Unidade	Quantidade	Memória de Cálculo	Nº	Agrupador de Eventos	FRENTES DE OBRA:			
							ETAPA 01	ETAPA 02	ETAPA 03	ETAPA 04
CONSTRUÇÃO DO ESPAÇO ESPORTIVO COMUNITÁRIO, NO MUNICÍPIO DE VARGEM GRANDE/MA (NOVO PAC)							1	2	3	4
TOTAL FINANC. POR FRETE (RS):							365.625,40	365.554,71	365.628,56	365.691,33
3.2.4.	PISO MODULAR EM POLIPROPILENO DE ALTO IMPACTO E RESISTÊNCIA, PROTEÇÃO UV, INCLUINDO DEMARCAÇÃO DA QUADRA COM TINTA À BASE DE PU - FORNECIMENTO E INSTALAÇÃO	UN	1,00		14.FU	PAVIMENTAÇÃO		1,00		
3.3.	EQUIPAMENTOS		-							
3.3.1.	TABELA DE BASQUETE DE COMPENSADO NAVAL, COM AROS, REDES E ESTRUTURA EM TUBO GALVANIZADO - FORNECIMENTO E INSTALAÇÃO.	UND	1,00		15.PA	EQUIPAMENTOS		1,00		
4.	PARQUINHO INFANTIL		-							
4.1.	FUNDAÇÃO		-							
4.1.1.	ESCAVAÇÃO MANUAL DE VIGA DE BORDA PARA RADIER. AF_09/2021	M3	8,75		17.FU	FUNDAÇÃO		8,75		
4.1.2.	COMPACTAÇÃO MECÂNICA DE SOLO PARA EXECUÇÃO DE RADIER, PISO DE CONCRETO OU LAJE SOBRE SOLO, COM COMPACTADOR DE SOLOS TIPO PLACA VIBRATÓRIA. AF_09/2021	M2	25,00		17.FU	FUNDAÇÃO		25,00		
4.1.3.	LASTRO DE CONCRETO MAGRO, APLICADO EM PISOS, LAJES SOBRE SOLO OU RADIERS, ESPESSURA DE 5 CM. AF_01/2024	M2	15,00		17.FU	FUNDAÇÃO		15,00		
4.1.4.	ALVENARIA DE BLOCOS DE CONCRETO ESTRUTURAL 14X19X39 CM (ESPESSURA 14 CM), FBK = 4,5 MPA, UTILIZANDO COLHER DE PEDREIRO. AF_10/2022	M2	20,00		17.FU	FUNDAÇÃO			20,00	
4.2.	PAVIMENTAÇÃO		-							
4.2.1.	REGULARIZAÇÃO E COMPACTAÇÃO DE SUBLEITO DE SOLO PREDOMINANTEMENTE ARGILOSO. AF_11/2019	M2	142,85		18.FU	PAVIMENTAÇÃO			142,85	
4.2.2.	LASTRO DE CONCRETO MAGRO, APLICADO EM PISOS, LAJES SOBRE SOLO OU RADIERS, ESPESSURA DE 5 CM. AF_01/2024	M2	142,85		18.FU	PAVIMENTAÇÃO			142,85	
4.2.3.	CONTRAPISO EM ARGAMASSA TRAÇO 1:4 (CIMENTO E AREIA), PREPARO MANUAL, APLICADO EM ÁREAS SECAS SOBRE LAJE, NÃO ADERIDO, ACABAMENTO NÃO REFORÇADO, ESPESSURA 6CM. AF_07/2021	M2	142,85		18.FU	PAVIMENTAÇÃO			142,85	
4.2.4.	PISO DE BORRACHA ESPORTIVO, ESPESSURA 15MM, ASSENTADO COM ARGAMASSA. AF_09/2020	M2	142,85		18.FU	PAVIMENTAÇÃO			142,85	
4.3.	EQUIPAMENTOS		-							
4.3.1.	PAREDE ESCALADA (2,00 X 1,80)M EM MADEIRA PINUS OU EUCALIPTO TRATADO, COM ACABAMENTO EM VERNIZ FOSCO, REF. MODELO M111 DA LÚDICO PARQUES OU SIMILAR - FORNECIMENTO E MONTAGEM	UND	2,00		19.PA	EQUIPAMENTOS			2,00	
4.3.2.	GANGORRA DUPLA (3,00 X 2,50)M EM MADEIRA PINUS OU EUCALIPTO TRATADO, COM ACABAMENTO EM VERNIZ FOSCO, REF. MODELO M128 DA LÚDICO PARQUES OU SIMILAR - FORNECIMENTO E MONTAGEM	UN	1,00		19.PA	EQUIPAMENTOS			1,00	
4.3.3.	BRINQUEDO (4,00 X 5,00)M EM MADEIRA PINUS OU EUCALIPTO TRATADO, COM ACABAMENTO EM VERNIZ FOSCO, CONTENDO 1 CASINHA, 1 RAMPA DE ACESSO, 1 ESCORREGADOR, 1 ESCADA DE MARINHEIRO E 2 BALANÇOS, REF. MODELO M220 DA LÚDICO PARQUES OU SIMILAR	UN	1,00		19.PA	EQUIPAMENTOS			1,00	
4.3.4.	BALANÇO DUPLO (1,50 X 3,00)M EM MADEIRA PINUS OU EUCALIPTO TRATADO, COM ACABAMENTO EM VERNIZ FOSCO, REF. MODELO M117 DA LÚDICO PARQUES OU SIMILAR - FORNECIMENTO E MONTAGEM	UN	1,00		19.PA	EQUIPAMENTOS			1,00	

APELIDO DO EMPREENDIMENTO CONSTRUÇÃO DE CAMPO DE FUTEBOL COM GRAMA SINTÉTICA, MEIA QUADRA DE	Nº TransfereGOV 960038/2024	Nº OPERAÇÃO 1093981-72	PROPONENTE / TOMADOR PREFEITURA MUNICIPAL DE VARGEM GRANDE-MA	Nº OPERAÇÃO 1093981-72
--	---------------------------------------	----------------------------------	---	----------------------------------

#REF1

Item	Descrição	Unidade	Quantidade	Memória de Cálculo
CONSTRUÇÃO DO ESPAÇO ESPORTIVO COMUNITÁRIO, NO MUNICÍPIO DE VARGEM GRANDE/MA (NOVO PAC)				
4.3.5.	BANCO FIXO (0,70 X 1,50)M EM MADEIRA PINUS OU EUCALIPTO TRATADO, COM ACABAMENTO EM VERNIZ FOSCO, REF. MODELO M312 DA LÚDICO PARQUES OU SIMILAR - FORNECIMENTO E MONTAGEM	UN	6,00	
5.	PISTA DE CAMINHADA		-	
5.1.	PAVIMENTAÇÃO		-	
5.1.1.	REGULARIZAÇÃO E COMPACTAÇÃO DE SUBLEITO DE SOLO PREDOMINANTEMENTE ARGILOSO. AF_11/2019	M2	643,89	
5.1.2.	LASTRO DE CONCRETO MAGRO, APLICADO EM PISOS, LAJES SOBRE SOLO OU RADIERS, ESPESSURA DE 5 CM. AF_01/2024	M2	643,89	
5.1.3.	EXECUÇÃO DE PASSEIO (CALÇADA) OU PISO DE CONCRETO COM CONCRETO MOLDADO IN LOCO, FEITO EM OBRA, ACABAMENTO CONVENCIONAL, ESPESSURA 8 CM, ARMADO. AF_08/2022	M2	643,89	
5.2.	PINTURA		-	
5.2.1.	PINTURA DE PISO COM TINTA EPÓXI, APLICAÇÃO MANUAL, 2 DEMÃOS, INCLUSO PRIMER EPÓXI. AF_05/2021	M2	643,89	
5.2.2.	PINTURA DE DEMARCAÇÃO DE QUADRA POLIESPORTIVA COM TINTA EPÓXI, E = 5 CM, APLICAÇÃO MANUAL. AF_05/2021	M	214,72	
6.	IMPLANTAÇÃO GERAL		-	
6.1.	PAVIMENTAÇÃO		-	
6.1.1.	REGULARIZAÇÃO E COMPACTAÇÃO DE SUBLEITO DE SOLO PREDOMINANTEMENTE ARGILOSO. AF_11/2019	M2	139,86	
6.1.2.	LASTRO DE CONCRETO MAGRO, APLICADO EM PISOS, LAJES SOBRE SOLO OU RADIERS, ESPESSURA DE 5 CM. AF_01/2024	M2	139,86	
6.1.3.	EXECUÇÃO DE PASSEIO (CALÇADA) OU PISO DE CONCRETO COM CONCRETO MOLDADO IN LOCO, FEITO EM OBRA, ACABAMENTO CONVENCIONAL, ESPESSURA 6 CM	M2	139,86	
6.1.4.	ASSENTAMENTO DE GUIA (MEIO-FIO) EM TRECHO RETO, CONFECCIONADA EM CONCRETO PRÉ-FABRICADO, DIMENSÕES 39X6,5X6,5X19 CM (COMPRIMENTO X BASE INFERIOR X BASE SUPERIOR X ALTURA), PARA DELIMITAÇÃO DE JARDINS, PRAÇAS OU PASSEIOS. AF_01/2024	M	160,90	
6.1.5.	PLANTIO DE GRAMA ESMERALDA OU SÃO CARLOS OU CURITIBANA, EM PLACAS. AF_05/2022	M2	267,03	
6.2.	URBANIZAÇÃO E PAISAGISMO		-	
6.2.1.	BANCO FIXO (0,70 X 1,50)M EM MADEIRA PINUS OU EUCALIPTO TRATADO, COM ACABAMENTO EM VERNIZ FOSCO, REF. MODELO M312 DA LÚDICO PARQUES OU SIMILAR - FORNECIMENTO E MONTAGEM	UN	6,00	
6.2.2.	CESTO DE LIXO (0,60 X 0,60)M EM MADEIRA PINUS OU EUCALIPTO TRATADO, COM ACABAMENTO EM VERNIZ FOSCO, REF. MODELO M313 DA LÚDICO PARQUES OU SIMILAR - FORNECIMENTO E MONTAGEM	UN	16,00	
6.2.3.	MESA PARA JOGOS (1,00 X 1,00)M COM 4 BANCOS (0,30 X 0,30)M EM MADEIRA PINUS OU EUCALIPTO TRATADO, COM ACABAMENTO EM VERNIZ FOSCO, REF. MODELO M314 DA LÚDICO PARQUES OU SIMILAR - FORNECIMENTO E MONTAGEM	UN	4,00	

Nº AGRUPADOR DE EVENTOS

FRENTES DE OBRA:

Nº	Agrupador de Eventos	ETAPAS			
		1	2	3	4
	TOTAL FINANC. POR FRETE (RS):	365.625,40	365.554,71	365.628,56	365.691,33
19.PA	EQUIPAMENTOS			6,00	
21.PA	PAVIMENTAÇÃO			643,89	
21.PA	PAVIMENTAÇÃO			643,89	
21.PA	PAVIMENTAÇÃO			182,65	461,24
22.PA	PINTURA				643,89
22.PA	PINTURA				214,72
24.PA	PAVIMENTAÇÃO				139,86
24.PA	PAVIMENTAÇÃO				139,86
24.PA	PAVIMENTAÇÃO				139,86
24.PA	PAVIMENTAÇÃO				160,90
24.PA	PAVIMENTAÇÃO				267,03
25.PA	URBANIZAÇÃO E PAISAGISMO				6,00
25.PA	URBANIZAÇÃO E PAISAGISMO				16,00
25.PA	URBANIZAÇÃO E PAISAGISMO				4,00

APELIDO DO EMPREENDIMENTO CONSTRUÇÃO DE CAMPO DE FUTEBOL COM GRAMA SINTÉTICA, MEIA QUADRA DE	Nº TransfereGOV 960038/2024	Nº OPERAÇÃO 1093981-72	PROponente / TOMADOR PREFEITURA MUNICIPAL DE VARGEM GRANDE-MA	Nº OPERAÇÃO 1093981-72
--	---------------------------------------	----------------------------------	---	----------------------------------

#REF!

Item	Descrição	Unidade	Quantidade	Memória de Cálculo
CONSTRUÇÃO DO ESPAÇO ESPORTIVO COMUNITÁRIO, NO MUNICÍPIO DE VARGEM GRANDE/MA (NOVO PAC)				
6.2.4.	CONJUNTO MESA (1,00 X 2,00)M E 2 BANCOS (0,30 X 2,00)M EM MADEIRA PINUS OU EUCALIPTO TRATADO, COM ACABAMENTO EM VERNIZ FOSCO, REF. MODELO M315 DA LÚDICO PARQUES OU SIMILAR - FORNECIMENTO E MONTAGEM	UN	2,00	
6.2.5.	INSTALAÇÃO DE PERGOLADO DE MADEIRA, EM MAÇARANDUBA, ANGELIM OU EQUIVALENTE DA REGIÃO, FIXADO COM CONCRETO SOBRE SOLO. AF_11/2021	M2	11,75	
6.2.6.	PLANTIO DE ARBUSTO OU CERCA VIVA. AF_05/2018	UN	30,00	
6.2.7.	PLANTIO DE ÁRVORE ORNAMENTAL COM ALTURA DE MUDA MENOR OU IGUAL A 2,00 M. AF_05/2018	UN	24,00	
6.2.8.	PLANTIO DE ÁRVORE ORNAMENTAL COM ALTURA DE MUDA MAIOR QUE 2,00 M E MENOR OU IGUAL A 4,00 M. AF_05/2018	UN	2,00	
6.3.	INSTALAÇÕES ELÉTRICAS			
6.3.1.	ELETRODUTO RÍGIDO SOLDÁVEL, PVC, DN 32 MM (1"), APARENTE - FORNECIMENTO E INSTALAÇÃO	M	145,00	
6.3.2.	ELETRODUTO FLEXÍVEL CORRUGADO, PEAD, DN 50 (1 1/2"), PARA REDE ENTERRADA DE DISTRIBUIÇÃO DE ENERGIA ELÉTRICA - FORNECIMENTO E INSTALAÇÃO	M	70,00	
6.3.3.	ELETRODUTO FLEXÍVEL CORRUGADO, PEAD, DN 63 (2"), PARA REDE ENTERRADA DE DISTRIBUIÇÃO DE ENERGIA ELÉTRICA - FORNECIMENTO E INSTALAÇÃO	M	200,00	
6.3.4.	ELETRODUTO RÍGIDO ROSCÁVEL, PVC, DN 32 MM (1"), APARENTE - FORNECIMENTO E INSTALAÇÃO	M	6,00	
6.3.5.	CURVA LONGA 90 GRAUS PARA ELETRODUTO, PVC, ROSCÁVEL, DN 32 MM (1") - FORNECIMENTO E INSTALAÇÃO	UND	9,00	
6.3.6.	CABO DE COBRE FLEXÍVEL ISOLADO, 2,5 MM², ANTI-CHAMA 0,6/1,0 KV - FORNECIMENTO E INSTALAÇÃO	M	205,00	
6.3.7.	CABO DE COBRE FLEXÍVEL ISOLADO, 6 MM², ANTI-CHAMA 0,6/1,0 KV - FORNECIMENTO E INSTALAÇÃO	M	530,00	
6.3.8.	CABO DE COBRE FLEXÍVEL ISOLADO, 10 MM², ANTI-CHAMA 0,6/1,0 KV - FORNECIMENTO E INSTALAÇÃO	M	1.260,00	
6.3.9.	CABO DE COBRE FLEXÍVEL ISOLADO, 16 MM², ANTI-CHAMA 0,6/1,0 KV - FORNECIMENTO E INSTALAÇÃO	M	20,00	
6.3.10.	CONDULETE DE ALUMÍNIO, TIPO C, PARA ELETRODUTO DE PVC DN 32 MM (1"), APARENTE - FORNECIMENTO E INSTALAÇÃO	UND	8,00	
6.3.11.	CONDULETE DE ALUMÍNIO, TIPO E, PARA ELETRODUTO DE PVC DN 32 MM (1"), APARENTE - FORNECIMENTO E INSTALAÇÃO	UND	9,00	
6.3.12.	CONDULETE DE ALUMÍNIO, TIPO T, PARA ELETRODUTO DE PVC DN 32 MM (1"), APARENTE - FORNECIMENTO E INSTALAÇÃO	UND	3,00	
6.3.13.	ENTRADA DE ENERGIA ELÉTRICA, AÉREA, TRIFÁSICA, COM CAIXA DE SOBREPOR, CABO DE 16 MM2 E DISJUNTOR DIN 70A (NÃO INCLUSO O POSTE DE CONCRETO)	UND	1,00	
6.3.14.	QUADRO DE DISTRIBUIÇÃO DE ENERGIA EM CHAPA DE AÇO GALVANIZADO, DE EMBUTIR, COM BARRAMENTO TRIFÁSICO, PARA 18 DISJUNTORES DIN 100A - FORNECIMENTO E INSTALAÇÃO	UND	1,00	
6.3.15.	DISJUNTOR MONOPOLAR TIPO DIN, CORRENTE NOMINAL DE 16A - FORNECIMENTO E INSTALAÇÃO	UND	3,00	
6.3.16.	DISJUNTOR MONOPOLAR TIPO DIN, CORRENTE NOMINAL DE 20A - FORNECIMENTO E INSTALAÇÃO	UND	1,00	

Nº AGRUPADOR DE EVENTOS

FRENTES DE OBRA:

Nº	Agrupador de Eventos	ETAPAS			
		1	2	3	4
	TOTAL FINANC. POR FRETE (R\$):	365.625,40	365.554,71	365.628,56	365.691,33
25.PA	URBANIZAÇÃO E PAISAGISMO				2,00
25.PA	URBANIZAÇÃO E PAISAGISMO				11,75
25.PA	URBANIZAÇÃO E PAISAGISMO				30,00
25.PA	URBANIZAÇÃO E PAISAGISMO				24,00
25.PA	URBANIZAÇÃO E PAISAGISMO				2,00
26.UR	INSTALAÇÕES ELÉTRICAS				145,00
26.UR	INSTALAÇÕES ELÉTRICAS				70,00
26.UR	INSTALAÇÕES ELÉTRICAS				200,00
26.UR	INSTALAÇÕES ELÉTRICAS				6,00
26.UR	INSTALAÇÕES ELÉTRICAS				9,00
26.UR	INSTALAÇÕES ELÉTRICAS				205,00
26.UR	INSTALAÇÕES ELÉTRICAS				530,00
26.UR	INSTALAÇÕES ELÉTRICAS				1.260,00
26.UR	INSTALAÇÕES ELÉTRICAS				20,00
26.UR	INSTALAÇÕES ELÉTRICAS				8,00
26.UR	INSTALAÇÕES ELÉTRICAS				9,00
26.UR	INSTALAÇÕES ELÉTRICAS				3,00
26.UR	INSTALAÇÕES ELÉTRICAS				1,00
26.UR	INSTALAÇÕES ELÉTRICAS				1,00
26.UR	INSTALAÇÕES ELÉTRICAS				3,00
26.UR	INSTALAÇÕES ELÉTRICAS				1,00

APELIDO DO EMPREENDIMENTO CONSTRUÇÃO DE CAMPO DE FUTEBOL COM GRAMA SINTÉTICA, MEIA QUADRA DE	Nº TransfereGOV 960038/2024	Nº OPERAÇÃO 1093981-72	PROPONENTE / TOMADOR PREFEITURA MUNICIPAL DE VARGEM GRANDE-MA	Nº OPERAÇÃO 1093981-72
--	---------------------------------------	----------------------------------	---	----------------------------------

#REF1

Item	Descrição	Unidade	Quantidade	Memória de Cálculo
CONSTRUÇÃO DO ESPAÇO ESPORTIVO COMUNITÁRIO, NO MUNICÍPIO DE VARGEM GRANDE/MA (NOVO PAC)				
6.3.17.	DISJUNTOR TRIPOLAR TIPO DIN, CORRENTE NOMINAL DE 25A - FORNECIMENTO E INSTALAÇÃO	UND	1,00	
6.3.18.	DISPOSITIVO DE PROTEÇÃO CONTRA SURTO 45 KA, 175 V, TIPO AC - FORNECIMENTO E INSTALAÇÃO	UND	4,00	
6.3.19.	CORDOALHA DE COBRE NU 50 MM², NÃO ENTERRADA, COM ISOLADOR - FORNECIMENTO E INSTALAÇÃO	M	19,00	
6.3.20.	HASTE DE ATERRAMENTO, DIÂMETRO 3/4", COM 3 METROS - FORNECIMENTO E INSTALAÇÃO	UND	5,00	
6.3.21.	CAIXA DE INSPEÇÃO PARA ATERRAMENTO, CIRCULAR, EM POLIETILENO, DIÂMETRO INTERNO = 0,3 M. AF_12/2020	UN	5,00	
6.3.22.	RELÉ FOTOELÉTRICO PARA COMANDO DE ILUMINAÇÃO EXTERNA 1800 W - FORNECIMENTO E INSTALAÇÃO	UND	8,00	
6.3.23.	REFLETOR EM ALUMÍNIO, DE SUPORTE E ALÇA, COM LÂMPADA EM LED 100W DE POTÊNCIA - FORNECIMENTO E INSTALAÇÃO	UND	16,00	
6.3.24.	CAIXA ENTERRADA ELÉTRICA RETANGULAR, EM ALVENARIA COM TIJOLOS CERÂMICOS MACIÇOS, FUNDO COM BRITA, DIMENSÕES INTERNAS: 0,3X0,3X0,3 M. AF_12/2020	UN	13,00	
6.3.25.	POSTE EM CONCRETO ARMADO SEÇÃO CIRCULAR 200/10, TIPO C-14 COM 3 REFLETORES EM LED 200W FIXADOS EM CRUZETA DE CONCRETO - FORNECIMENTO E INSTALAÇÃO	UND	6,00	
6.3.26.	POSTE EM CONCRETO ARMADO SEÇÃO CIRCULAR 200/10, TIPO C-14 COM 6 REFLETORES EM LED 200W FIXADOS EM CRUZETA DE CONCRETO - FORNECIMENTO E INSTALAÇÃO	UND	2,00	
6.4.	INSTALAÇÕES HIDRÁULICAS			
6.4.1.	TUBO, PVC, SOLDÁVEL, DN 25MM, INSTALADO EM RAMAL OU SUB-RAMAL DE ÁGUA - FORNECIMENTO E INSTALAÇÃO. AF_06/2022	M	66,00	
6.4.2.	TUBO, PVC, SOLDÁVEL, DN 32MM, INSTALADO EM RAMAL OU SUB-RAMAL DE ÁGUA - FORNECIMENTO E INSTALAÇÃO. AF_06/2022	M	21,00	
6.4.3.	JOELHO 90 GRAUS, PVC, SOLDÁVEL, DN 25MM, INSTALADO EM RAMAL OU SUB-RAMAL DE ÁGUA - FORNECIMENTO E INSTALAÇÃO. AF_06/2022	UN	4,00	
6.4.4.	JOELHO 90 GRAUS COM BUCHA DE LATÃO, PVC, SOLDÁVEL, DN 25MM, X 3/4 INSTALADO EM RAMAL OU SUB-RAMAL DE ÁGUA - FORNECIMENTO E INSTALAÇÃO. AF_06/2022	UN	3,00	
6.4.5.	CURVA 90 GRAUS, PVC, SOLDÁVEL, DN 25MM, INSTALADO EM RAMAL OU SUB-RAMAL DE ÁGUA - FORNECIMENTO E INSTALAÇÃO. AF_06/2022	UN	1,00	
6.4.6.	TÊ DE REDUÇÃO, PVC, SOLDÁVEL, DN 32MM X 25MM, INSTALADO EM RAMAL OU SUB-RAMAL DE ÁGUA - FORNECIMENTO E INSTALAÇÃO. AF_06/2022	UN	2,00	
6.4.7.	LUVA DE REDUÇÃO, PVC, SOLDÁVEL, DN 32MM X 25MM, INSTALADO EM RAMAL OU SUB-RAMAL DE ÁGUA - FORNECIMENTO E INSTALAÇÃO. AF_06/2022	UN	2,00	
6.4.8.	TORNEIRA CROMADA 1/2 OU 3/4 PARA TANQUE, PADRÃO POPULAR - FORNECIMENTO E INSTALAÇÃO. AF_01/2020	UN	3,00	
6.5.	DRENAGEM			
6.5.1.	TUBO PVC, SÉRIE R, ÁGUA PLUVIAL, DN 100 MM, FORNECIDO E INSTALADO EM RAMAL DE ENCAMINHAMENTO. AF_06/2022	M	39,00	

Nº AGRUPADOR DE EVENTOS

FRENTES DE OBRA:

Nº	Agrupador de Eventos	FRENTES DE OBRA			
		ETAPA 01	ETAPA 02	ETAPA 03	ETAPA 04
	TOTAL FINANC. POR FRETE (RS):	365.625,40	365.554,71	365.628,56	365.691,33
26.UR	INSTALAÇÕES ELÉTRICAS				1,00
26.UR	INSTALAÇÕES ELÉTRICAS				4,00
26.UR	INSTALAÇÕES ELÉTRICAS				19,00
26.UR	INSTALAÇÕES ELÉTRICAS				5,00
26.UR	INSTALAÇÕES ELÉTRICAS				5,00
26.UR	INSTALAÇÕES ELÉTRICAS				8,00
26.UR	INSTALAÇÕES ELÉTRICAS				16,00
26.UR	INSTALAÇÕES ELÉTRICAS				13,00
26.UR	INSTALAÇÕES ELÉTRICAS				6,00
26.UR	INSTALAÇÕES ELÉTRICAS				2,00
27.IN	INSTALAÇÕES HIDRÁULICAS				66,00
27.IN	INSTALAÇÕES HIDRÁULICAS				21,00
27.IN	INSTALAÇÕES HIDRÁULICAS				4,00
27.IN	INSTALAÇÕES HIDRÁULICAS				3,00
27.IN	INSTALAÇÕES HIDRÁULICAS				1,00
27.IN	INSTALAÇÕES HIDRÁULICAS				2,00
27.IN	INSTALAÇÕES HIDRÁULICAS				2,00
27.IN	INSTALAÇÕES HIDRÁULICAS				3,00
28.IN	DRENAGEM				39,00

APELIDO DO EMPREENDIMENTO CONSTRUÇÃO DE CAMPO DE FUTEBOL COM GRAMA SINTÉTICA, MEIA QUADRA DE	Nº TransfereGOV 960038/2024	Nº OPERAÇÃO 1093981-72	PROponente / TOMADOR PREFEITURA MUNICIPAL DE VARGEM GRANDE-MA	Nº OPERAÇÃO 1093981-72
--	---------------------------------------	----------------------------------	---	----------------------------------

#REF!

Item	Descrição	Unidade	Quantidade	Memória de Cálculo
CONSTRUÇÃO DO ESPAÇO ESPORTIVO COMUNITÁRIO, NO MUNICÍPIO DE VARGEM GRANDE/MA (NOVO PAC)				
6.5.2.	JUNÇÃO DUPLA DE PVC, SÉRIE NORMAL, PARA ESGOTO PREDIAL, DN 100 X 100 X 100 MM, INSTALADA EM DRENO - FORNECIMENTO E INSTALAÇÃO. AF_07/2021	UN	10,00	
6.5.3.	CAIXA ENTERRADA RETANGULAR, EM ALVENARIA COM BLOCOS DE CONCRETO, TAMPAS EM CONCRETO COM GRELHA, DIMENSÕES INTERNAS: 0,8X0,6X0,5 M PARA REDE DE DRENAGEM	UND	2,00	
6.5.4.	DRENO ESPINHA DE PEIXE (SEÇÃO 0,40 X 0,20 M), COM TUBO DE PEAD CORRUGADO PERFURADO, DN 100 MM, ENCHIMENTO COM BRITA, ENVOLVIDO COM MANTA GEOTÊXTIL, INCLUSIVE CONEXÕES	M	360,00	
6.6.	SERVIÇOS COMPLEMENTARES		-	
6.6.1.	CARGA, MANOBRA E DESCARGA DE ENTULHO EM CAMINHÃO BASCULANTE 18 M³ - CARGA COM ESCAVADEIRA HIDRÁULICA (CAÇAMBA DE 0,80 M³ / 111 HP) E DESCARGA LIVRE (UNIDADE: M3). AF_07/2020	M3	450,00	
6.6.2.	TRANSPORTE COM CAMINHÃO BASCULANTE DE 18 M³, EM VIA URBANA PAVIMENTADA, DMT ATÉ 30 KM (UNIDADE: M3XKM). AF_07/2020	M3XKM	4.500,00	

Nº AGRUPADOR DE EVENTOS

FRENTES DE OBRA:

Nº	Agrupador de Eventos	FRENTES DE OBRA			
		ETAPA 01	ETAPA 02	ETAPA 03	ETAPA 04
	TOTAL FINANC. POR FRETE (R\$):	365.625,40	365.554,71	365.628,56	365.691,33
28.IN	DRENAGEM				10,00
28.IN	DRENAGEM				2,00
28.IN	DRENAGEM				360,00
29.D	SERVIÇOS COMPLEMENTARES				450,00
29.D	SERVIÇOS COMPLEMENTARES				4.500,00

VARGEM GRANDE-MA

Local

sexta-feira, 1 de novembro de 2024

Data

FRANKNILVA VIEIRA
MATOS
SILVA:66080185253

Assinado de forma digital por
FRANKNILVA VIEIRA MATOS
SILVA:66080185253
Dados: 2024.11.01 16:23:36 -03'00'

Responsável Técnico

Nome: FRANKNILVA VIEIRA DA SILVA MATOS
CREA/CAU: 1103934279
ART/RRT: MA20240838489

Responsável T

Nome: FRANI
CREA/CAU: 1
ART/RRT: MA

AGRUPADORES DE EVENTOS

1. Selecione abaixo a forma de definição dos agrupadores de eventos:

Definir Manualmente

Nº do Evento	Título do Evento	Valor Total dos Eventos (R\$)
1	Administração Local	-
2	SERVIÇOS INICIAIS	2.370,96
3	ADMINISTRAÇÃO DA OBRA	58.446,96
4	CAMPO DE FUTEBOL COM GRAMA SINTÉTICO	-
5	FUNDAÇÃO	13.039,09
6	PAVIMENTAÇÃO	365.100,40
7	ESTRUTURA	37.325,51
8	ALVENARIA E FECHAMENTO	197.423,12
9	REVESTIMENTO	9.280,00
10	PINTURA	28.888,56
11	EQUIPAMENTOS	5.408,29
12	MEIA QUADRA DE BASQUETE	-
13	FUNDAÇÃO	4.253,61
14	PAVIMENTAÇÃO	173.266,08
15	EQUIPAMENTOS	2.610,67
16	PARQUINHO INFANTIL	-
17	FUNDAÇÃO	3.544,68
18	PAVIMENTAÇÃO	96.160,91
19	EQUIPAMENTOS	61.644,39
20	PISTA DE CAMINHADA	-
21	PAVIMENTAÇÃO	109.338,96
22	PINTURA	50.686,05
23	IMPLANTAÇÃO GERAL	-
24	PAVIMENTAÇÃO	33.423,83
25	URBANIZAÇÃO E PAISAGISMO	69.659,20
26	INSTALAÇÕES ELÉTRICAS	83.294,04
27	INSTALAÇÕES HIDRÁULICAS	3.047,97
28	DRENAGEM	39.099,22
29	SERVIÇOS COMPLEMENTARES	15.187,50

Nº OPERAÇÃO 1093981-72	Nº TGOV 960038/2024	PROPONENTE TOMADOR PREFEITURA MUNICIPAL DE VARGEM	APELIDO EMPREENDIMENTO CONSTRUÇÃO DE CAMPO DE FUTEBOL COM GRAMA SINTÉTICA	DESCRIÇÃO DO LOTE CONSTRUÇÃO DO ESPAÇO ESPORTIVO COMUNITÁRIO, NO MUNICÍPIO DE VARGEM
----------------------------------	-------------------------------	---	---	--

Item	Descrição	Valor (R\$)	Parcelas:	1	2	3	4	5	6	7	8	9	10	11	12
				01/25	02/25	03/25	04/25	05/25	06/25	07/25	08/25	09/25	10/25	11/25	12/25
1.	CONSTRUÇÃO DE CAMPO DE FUTEBOL COM GRAMA SINTÉTICA	60.817,92	% Período:	27,92%	24,03%	24,03%	24,03%								
1.1.	SERVIÇOS INICIAIS	2.370,96	% Período:	100,00%											
1.2.	ADMINISTRAÇÃO DA OBRA	58.446,96	% Período:	25,00%	25,00%	25,00%	25,00%								
2.	CAMPO DE FUTEBOL COM GRAMA SINTÉTICA	656.464,97	% Período:	53,11%	46,89%										
2.1.	FUNDAÇÃO	13.039,09	% Período:	100,00%											
2.2.	PAVIMENTAÇÃO	365.100,40	% Período:	91,92%	8,08%										
2.3.	ESTRUTURA	37.325,51	% Período:		100,00%										
2.4.	ALVENARIA E FECHAMENTO	197.423,12	% Período:		100,00%										
2.5.	REVESTIMENTO	9.280,00	% Período:		100,00%										
2.6.	PINTURA	28.888,56	% Período:		100,00%										
2.7.	EQUIPAMENTOS	5.408,29	% Período:		100,00%										
3.	MEIA QUADRA DE BASQUETE	180.130,36	% Período:		23,20%	76,80%									
3.1.	FUNDAÇÃO	4.253,61	% Período:		100,00%										
3.2.	PAVIMENTAÇÃO	173.266,08	% Período:		21,66%	78,34%									
3.3.	EQUIPAMENTOS	2.610,67	% Período:			100,00%									
4.	PARQUINHO INFANTIL	161.349,98	% Período:		0,83%	99,17%									
4.1.	FUNDAÇÃO	3.544,68	% Período:		37,78%	62,22%									
4.2.	PAVIMENTAÇÃO	96.160,91	% Período:			100,00%									
4.3.	EQUIPAMENTOS	61.644,39	% Período:			100,00%									
5.	PISTA DE CAMINHADA	160.025,01	% Período:			32,91%	67,09%								
5.1.	PAVIMENTAÇÃO	109.338,96	% Período:			48,16%	51,84%								
5.2.	PINTURA	50.686,05	% Período:				100,00%								
6.	IMPLANTAÇÃO GERAL	243.711,76	% Período:				100,00%								
6.1.	PAVIMENTAÇÃO	33.423,83	% Período:				100,00%								
6.2.	URBANIZAÇÃO E PAISAGISMO	69.659,20	% Período:				100,00%								
6.3.	INSTALAÇÕES ELÉTRICAS	83.294,04	% Período:				100,00%								

Nº OPERAÇÃO 1093981-72	Nº TGOV 960038/2024	PROPONENTE TOMADOR PREFEITURA MUNICIPAL DE VARGEM	APELIDO EMPREENDIMENTO CONSTRUÇÃO DE CAMPO DE FUTEBOL COM GRAMA SINTÉTICA	DESCRIÇÃO DO LOTE CONSTRUÇÃO DO ESPAÇO ESPORTIVO COMUNITÁRIO, NO MUNICÍPIO DE VARGEM GRANDE-MA
----------------------------------	-------------------------------	---	---	--

Item	Descrição	Valor (R\$)	Parcelas:	1	2	3	4	5	6	7	8	9	10	11	12
				01/25	02/25	03/25	04/25	05/25	06/25	07/25	08/25	09/25	10/25	11/25	12/25
6.4.	INSTALAÇÕES HIDRÁULICAS	3.047,97	% Período:				100,00%								
6.5.	DRENAGEM	39.099,22	% Período:				100,00%								
6.6.	SERVIÇOS COMPLEMENTARES	15.187,50	% Período:				100,00%								
7.		-	% Período:												
Total: R\$ 1.462.500,00															
				Período:	25,00%	25,00%	25,00%	25,00%							
				Repasso:	365.625,40	365.554,71	365.628,56	365.691,33							
				Contrapartida:	-	-	-	-							
				Outros:	-	-	-	-							
				Investimento:	365.625,40	365.554,71	365.628,56	365.691,33							
				Acumulado:	25,00%	50,00%	75,00%	100,00%							
				Repasso:	365.625,40	731.180,11	1.096.808,67	1.462.500,00							
				Contrapartida:	-	-	-	-							
				Outros:	-	-	-	-							
				Investimento:	365.625,40	731.180,11	1.096.808,67	1.462.500,00							

VARGEM GRANDE-MA
Local

sexta-feira, 1 de novembro de 2024
Data

FRANKNILVA VIEIRA
MATOS
SILVA:66080185253
Responsável Técnico
Nome: FRANKNILVA VIEIRA DA SILVA MATOS
CREA/CAU: 1103934279
ART/RRT: MA20240838489

Assinado de forma digital por
FRANKNILVA VIEIRA MATOS
SILVA:66080185253
Dados: 2024.11.01 16:23:49 -03'00'

CRONOGRAMA PREVISTO PLE

1. Digite nas células em amarelo o número do período em que os eventos serão concluídos:

VOLTAR

ATUALIZAR LINHAS

Nº do Evento	Título dos Eventos	ETAPA 01	ETAPA 02	ETAPA 03	ETAPA 04	5	6	7	8	9	10	11	12	13	14	15	16	17	18	19	20	21	22	23	24	25
		Informe abaixo o NÚMERO DO PERÍODO em que os eventos serão concluídos																								
	1	A administração local será proporcional a execução dos demais eventos, independente de frentes de obra.																								
F	2	1																								
F	3	1	2	3	4																					
	4	CAMPO DE FUTEBOL COM GRAMA SINTÉTICA																								
F	5	1																								
F	6	1	2																							
F	7		2																							
F	8		2																							
F	9		2																							
F	10		2																							
F	11		2																							
F	12		2																							
F	13		2																							
F	14		2	3																						
F	15			3																						
	16	PARQUINHO INFANTIL																								
F	17		2	3																						
F	18			3																						
F	19			3																						
	20	PISTA DE CAMINHADA																								
F	21			3	4																					
F	22				4																					
	23	IMPLANTAÇÃO GERAL																								
F	24				4																					
F	25				4																					
F	26				4																					
F	27				4																					
F	28				4																					
F	29				4																					

CAIXA QCI - Quadro de Composição do Investimento

Nº OPERAÇÃO 1093981-72	Nº TransfereGOV 960038/2024	PROPONENTE / TOMADOR PREFEITURA MUNICIPAL DE VARGEM GRANDE-MA	MUNICÍPIO / UF VARGEM GRANDE-MA	VALORES CONTRATADOS (R\$):		
APELIDO DO EMPREENDIMENTO CONSTRUÇÃO DE CAMPO DE FUTEBOL COM GRAMA SINTÉTICA, MEIA QUADRA DE BASQUETE, PARQUINHO INFANTIL E PISTA DE CAMINHADA (TIPO B)			RECURSO OGU	REPASSE 1.462.500,00	CONTRAPARTIDA 0,00	INVESTIMENTO 1.462.500,00

Saldo a Reprogramar	Repasse (R\$) -	Contrapartida (R\$) -
------------------------	--------------------	--------------------------

Meta	Item de Investimento	Subitem de Investimento	Descrição da Meta	Situação	Quantidade	Unid.	Lote de Licitação / nº do CTEF	Repasse (R\$)	Contrapartida Financeira (R\$)	Outros (R\$)	Investimento (R\$)
1.	Equipamentos comunitários	Esportes	CONSTRUÇÃO DE CAMPO DE FUTEBOL COM GRAMA SINTÉTICA, MEIA QUADRA DE BASQUETE, PARQUINHO INFANTIL E PISTA DE CAMINHADA (TIPO B)	Em Análise	291,85	m²	LOTE 1	60.817,92	-	-	60.817,92
2.	Equipamentos comunitários	Esportes	CAMPO DE FUTEBOL COM GRAMA SINTÉTICA	Em Análise	1.400,00	m²	LOTE 1	656.464,97	-	-	656.464,97
3.	Equipamentos comunitários	Esportes	MEIA QUÁDRA DE BASQUETE	Em Análise	221,00	m²	LOTE 1	173.139,45	-	-	173.139,45
4.	Equipamentos comunitários	Esportes	PARQUINHO INFANTIL	Em Análise	142,84	m²	LOTE 1	168.340,89	-	-	168.340,89
5.	Equipamentos comunitários	Esportes	PISTA DE CAMINHADA	Em Análise	613,49	m²	LOTE 1	160.025,01	-	-	160.025,01
6.	Equipamentos comunitários	Esportes	IMPLANTAÇÃO GERAL	Em Análise	270,06	m²	LOTE 1	243.711,76	-	-	243.711,76
7.								-	-	-	-
8.								-	-	-	-
9.								-	-	-	-
10.								-	-	-	-
TOTAL								1.462.500,00 (100,00%)	- (0,00%)	- (0,00%)	1.462.500,00 (100,00%)

Observações:



Documento assinado digitalmente
JOSE CARLOS DE OLIVEIRA BARROS
 Data: 31/10/2024 17:10:02-0300
 Verifique em <https://validar.iti.gov.br>

VARGEM GRANDE-MA

Local

quinta-feira, 31 de outubro de 2024

Data

Representante Tomador

Nome: **JOSÉ CARLOS DE OLIVEIRA BARROS**

Cargo: **PREFEITO MUNICIPAL**



1. RESPONSÁVEL TÉCNICO

Nome Civil/Social: CLAUDIO ROBERTO DE FREITAS SANTOS
Título Profissional: Arquiteto(a) e Urbanista

CPF: 507.XXX.XXX-34
Nº do Registro: 000A480045

2. DETALHES DO RRT

Nº do RRT: SI14137980I00CT001
Data de Cadastro: 02/04/2024
Data de Registro: 20/06/2024

Modalidade: RRT SIMPLES
Forma de Registro: INICIAL
Forma de Participação: INDIVIDUAL

2.1 Valor do RRT

Valor do RRT: R\$119,61 Boleto nº 20475043 Pago em: 20/06/2024

3. DADOS DO SERVIÇO/CONTRATANTE

3.1 Serviço 001

Contratante: FUNDAÇÃO UNIVERSIDADE DO MARANHÃO
Tipo: Pessoa Jurídica de Direito Público
Valor do Serviço/Honorários: R\$0,00

CPF/CNPJ: 06.XXX.XXX/0001-19
Data de Início: 15/04/2024
Data de Previsão de Término: 30/12/2024

3.1.1 Endereço da Obra/Serviço

País: Brasil
Tipo Logradouro: AVENIDA
Logradouro: AV DOS PORTUGUESES, BACANGA
Bairro: SÁ VIANA

CEP: 65085580
Nº: 1966
Complemento:
Cidade/UF: SÃO LUÍS/MA

3.1.2 Atividade(s) Técnica(s)

Grupo: PROJETO
Atividade: 1.1.2 - Projeto arquitetônico
Grupo: PROJETO
Atividade: 1.8.3 - Projeto urbanístico

Quantidade: 3.000,00
Unidade: metro quadrado
Quantidade: 3.000,00
Unidade: metro quadrado

3.1.3 Tipologia

Tipologia: Público

3.1.4 Descrição da Obra/Serviço

ELABORACAO DE PROJETO ARQUITETONICO E URBANISTICO DE ESPACO MODELO DE ESPORTES CONTENDO 01 CAMPO DE FUTEBOL SOCIETY, 01 MEIA QUADRA DE BASQUETE, 01 PLAYGROUND E 01 PISTA DE CAMINHADA, COM UMA AREA DE 3.000,00M2, A SER IMPLANTADO EM TODOS OS ESTADOS DA FEDERACAO BRASILEIRA.

3.1.5 Declaração de Acessibilidade

Declaro o atendimento às regras de acessibilidade previstas em legislação e em normas técnicas pertinentes para as edificações abertas ao público, de uso público ou privativas de uso coletivo, conforme § 1º do art. 56 da Lei nº 13146, de 06 de julho de 2015.



4. RRT VINCULADO POR FORMA DE REGISTRO

Nº do RRT	Contratante	Forma de Registro	Data de Registro
SI14137980I00CT001	FUNDAÇÃO UNIVERSIDADE DO MARANHÃO	INICIAL	02/04/2024

5. DECLARAÇÃO DE VERACIDADE

Declaro para os devidos fins de direitos e obrigações, sob as penas previstas na legislação vigente, que as informações cadastradas neste RRT são verdadeiras e de minha responsabilidade técnica e civil.

6. ASSINATURA ELETRÔNICA

Documento assinado eletronicamente por meio do SICCAU do arquiteto(a) e urbanista CLAUDIO ROBERTO DE FREITAS SANTOS, registro CAU nº 000A480045, na data e hora: 02/04/2024 12:07:42, com o uso de login e de senha. O **CPF/CNPJ** está oculto visando proteger os direitos fundamentais de liberdade, privacidade e o livre desenvolvimento da personalidade da pessoa natural (**LGPD**)

A autenticidade deste RRT pode ser verificada em: <https://siccau.caubr.gov.br/app/view/sight/externo?form=Servicos>, ou via QRCode.





Usuário: JOSE CARLOS DE OLIVEIRA BARROS

CPF: 225.644.543-72

Sair do Sistema

06/11/2024 10:24 - v.3.10.3-b16853545

Cadastramento	Programas	Propostas
Execução	Inf. Gerenciais	Cadastros
Acomp. e Fiscalização	Prestação de Contas	Administração
TCE	Verificação de Regularidade	

Projeto Básico / Termo de Referência

51000 - MINISTERIO DO ESPORTE

: Instrumento 960038

DOCUMENTOS ORÇAMENTÁRIOS

05.648.738/0001-83 - MUNICIPIO DE VARGEM GRANDE

Voltar

Versão:

Dados Básicos Anexos Responsável Técnico Documentação Complementar QCI PO/CFE

LAE SPA Quadro Resumo

Síntese do Projeto Aprovado

1. Identificação

Programa

5100020240019 - NOVO PAC - ESPAÇOS ESPORTIVOS COMUNITÁRIOS

Objeto

Construção do Espaço Esportivo Comunitário, no município de Vargem Grande/MA (Novo PAC)

Ação Orçamentária

512600SL

Programa de Trabalho

Município do Proponente

VARGEM GRANDE

Código IBGE do Município

2112704

UF do Proponente

MA

2. Dados do Instrumento

Número da Proposta

1416/2024

Código do Instrumento

960038

Data de Assinatura

06/06/2024

Valor Global

R\$ 1.462.500,00

Repasse

R\$ 1.462.500,00

Contrapartida

R\$ 0,00

Prazo de Execução

6 meses

3. Participantes

Participante	Natureza Jurídica	Razão Social	Responsável	Telefone	E-mail
Proponente	Administração Pública Municipal	05.648.738/0001-83 - MUNICIPIO DE VARGEM GRANDE	225.644.543-72 - JOSE CARLOS DE OLIVEIRA BARROS	(98)99199-5500	carlinhosbarros65@hotmail.com

Participante	Natureza Jurídica	Razão Social	Responsável	Telefone	E-mail
Concedente	-	51000 - MINISTERIO DO ESPORTE	704.684.439-91 - ANA BEATRIZ MOSER	(69)98401-4560	semplan@alvoradadoeste.ro.gov.br

4. Quadro de Composição de Investimento

No. Meta/Submeta	Item Investimento	Descrição da Meta/Submeta	Regime de Execução Proposto	Frete de Obra	Qtd.	Und.	Repasse	Contrapartida	
1	Equipamentos Comunitários	CONSTRUÇÃO DO ESPAÇO ESPORTIVO COMUNITÁRIO, NO MUNICÍPIO DE VARGEM GRANDE/MA (NOVO PAC)			2.949,68	M2	R\$ 1.462.500,00	R\$ 0,00	1.
1.1		CONST. DE CAMPO DE FUT. COM GRAMA SINTÉ., MEIA QUADRA DE BASQUETE, PARQU. INFANTIL E PISTA CAMINHADA	Empreitada por Preço Global	ETAPA 01 ETAPA 02 ETAPA 03 ETAPA 04			R\$ 1.462.500,00	R\$ 0,00	1.
Total Geral							R\$ 1.462.500,00	R\$ 0,00	1.
Diferença do Valor Orçado (Proposta)							R\$ 0,00	R\$ 0,00	

5. Cronograma Físico Financeiro do Projeto

Visão de Parcelas por Meta

No. da Meta	Descrição da Meta	Preço Total	No. da Parcela	Parcela	Percentual Parcela	Percentual Acumulado	Valor Acumulado
1	CONSTRUÇÃO DO ESPAÇO ESPORTIVO COMUNITÁRIO, NO MUNICÍPIO DE VARGEM GRANDE/MA (NOVO PAC)	R\$ 1.462.500,00	-				
			1	JAN/2025	25,00%	25,00%	R\$ 365.625,40
			2	FEV/2025	25,00%	50,00%	R\$ 731.180,11
			3	MAR/2025	25,00%	75,00%	R\$ 1.096.808,67
			4	ABR/2025	25,00%	100,00%	R\$ 1.462.500,00

Cronograma Físico Financeiro

No. da Parcela	Parcela		Percentual Parcela	Percentual Acumulado	Valor Acumulado
1	JAN/2025	— Investimento	25,00%	25,00%	R\$ 365.625,40
		Repasse	25,00%	25,00%	R\$ 365.625,40
		Contrapartida	0,00%	0,00%	R\$ 0,00
		Outros	0,00%	0,00%	R\$ 0,00
2	FEV/2025	— Investimento	25,00%	50,00%	R\$ 731.180,11
		Repasse	25,00%	50,00%	R\$ 731.180,11
		Contrapartida	0,00%	0,00%	R\$ 0,00
		Outros	0,00%	0,00%	R\$ 0,00
3	MAR/2025	— Investimento	25,00%	75,00%	R\$ 1.096.808,67
		Repasse	25,00%	75,00%	R\$ 1.096.808,67
		Contrapartida	0,00%	0,00%	R\$ 0,00
		Outros	0,00%	0,00%	R\$ 0,00
4	ABR/2025	— Investimento	25,00%	100,00%	R\$ 1.462.500,00
		Repasse	25,00%	100,00%	R\$ 1.462.500,00
		Contrapartida	0,00%	0,00%	R\$ 0,00
		Outros	0,00%	0,00%	R\$ 0,00

6. Enquadramento da proposta de Intervenção

Há compatibilidade entre a Documentação Técnica apresentada e as condições específicas definidas para o Programa? Não

7. Complementariedade com Outras Ações

A funcionalidade plena da proposta independe de outros projetos/ações não custeadas pelo presente CR/TC? Não se Aplica.

8. Situação do Licenciamento Ambiental

Órgão emissor	Data emissão	Válido até	Manifesto Ambiental	Meta
Prefeitura Municipal de Vargem Grande/MA	31/10/2024	31/10/2025	Dispensa	1-CONSTRUÇÃO DO ESPAÇO ESPORTIVO COMUNITÁRIO, NO MUNICÍPIO DE VARGEM GRANDE/MA (NOVO PAC)

9. Responsáveis Técnicos

Responsáveis Técnicos de Engenharia/Arquitetura

CPF	Nome	Atividade	CREA/CAU	ART/RRT	Data de Emissão
660.801.852-53	FRANKNILVA VIEIRA DA SILVA MATOS	Engenharia	1103934279	MA20240839579	29/10/2024

Responsáveis Técnicos de Trabalho Social

CPF	Nome	Atividade	Formação	Órgão do Responsável
Nenhum registro encontrado.				

10. Conclusão de Laudos

De acordo com o Laudo de Análise de Engenharia(LAE), o empreendimento proposto é **Viável**

Justificativa:

Liberação da funcionalidade sem análise técnica, nos moldes do disposto no Art. 62, da Portaria Conjunta MGI/MF/CGU nº 32, de 04 de junho de 2024, que institui o Regime Simplificado celebrados com valor global inferior ou igual ao estabelecido no art. 184-A da Lei nº 14.133, de 1º de abril de 2021



2 LOCALIZAÇÃO NACIONAL
SEM ESCALA

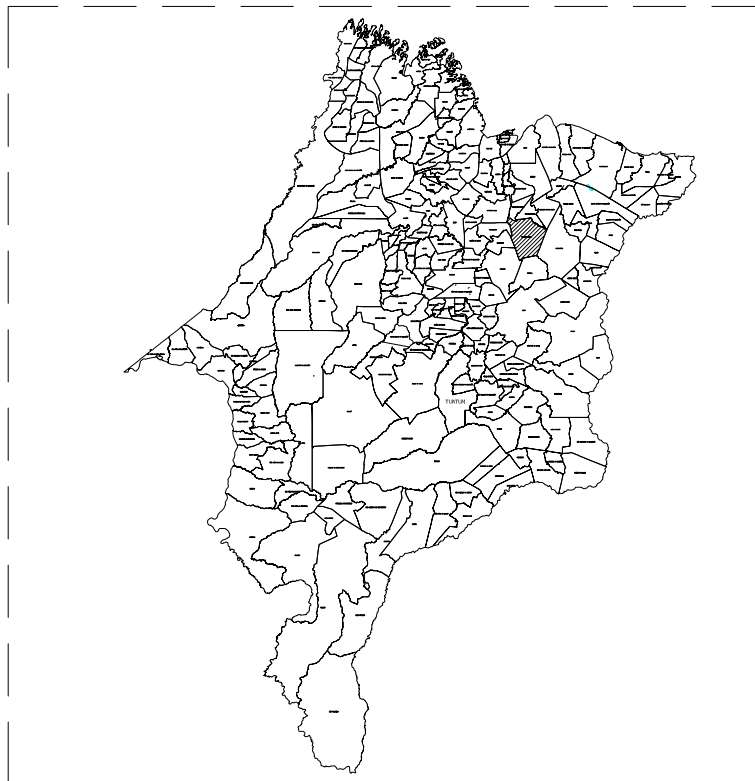

1 LOCALIZAÇÃO ESTADUAL
SEM ESCALA

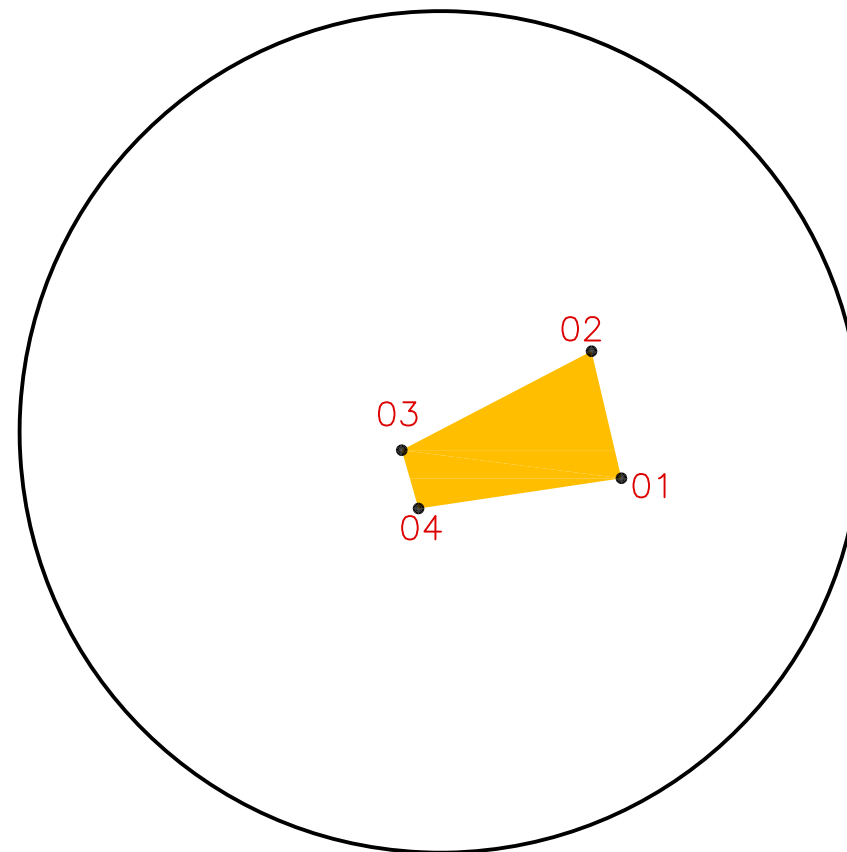
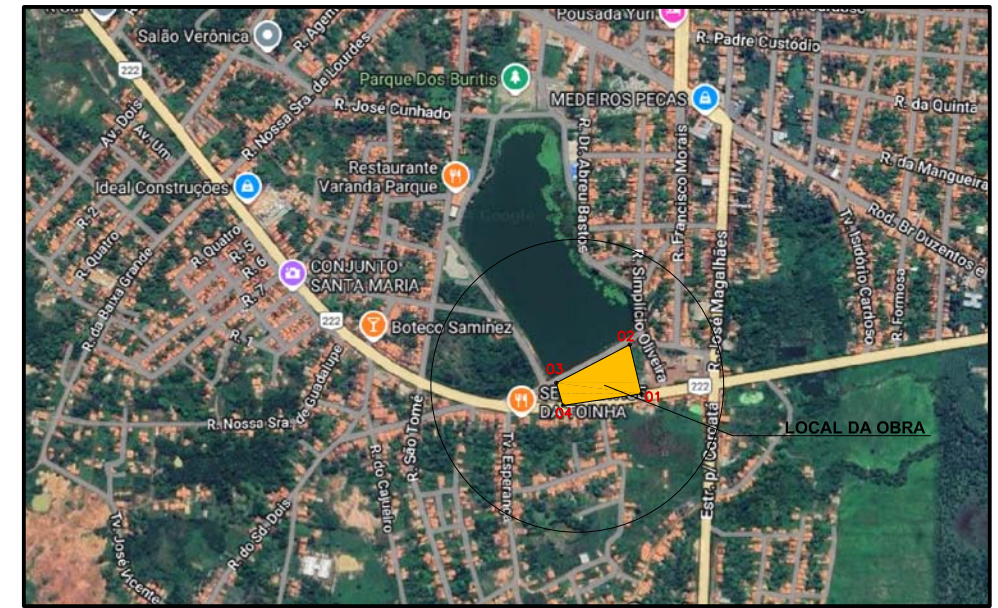

QUADRO DE COORDENADAS		
PONT.	LATITUDE	LONGITUDE
01	3°33'12.31"S	43°55'1.64"O
02	3°33'9.17"S	43°55'2.57"O
03	3°33'11.81"S	43°55'7.26"O
04	3°33'13.13"S	43°55'6.72"O

	PROPRIETÁRIO: PREFEITURA MUNICIPAL DE VARGEM GRANDE - MA	
	OBJETO: PROJETO MODELO ESPAÇO ESPORTIVO COMUNITÁRIO TIPO B EM VARGEM GRANDE/MA	
TÍTULO: LOCALIZAÇÃO		PRANCHA: 01 / 03
ESCALA: INDICADA	DATA: OUT/2024	



2 LOCALIZAÇÃO NACIONAL
SEM ESCALA

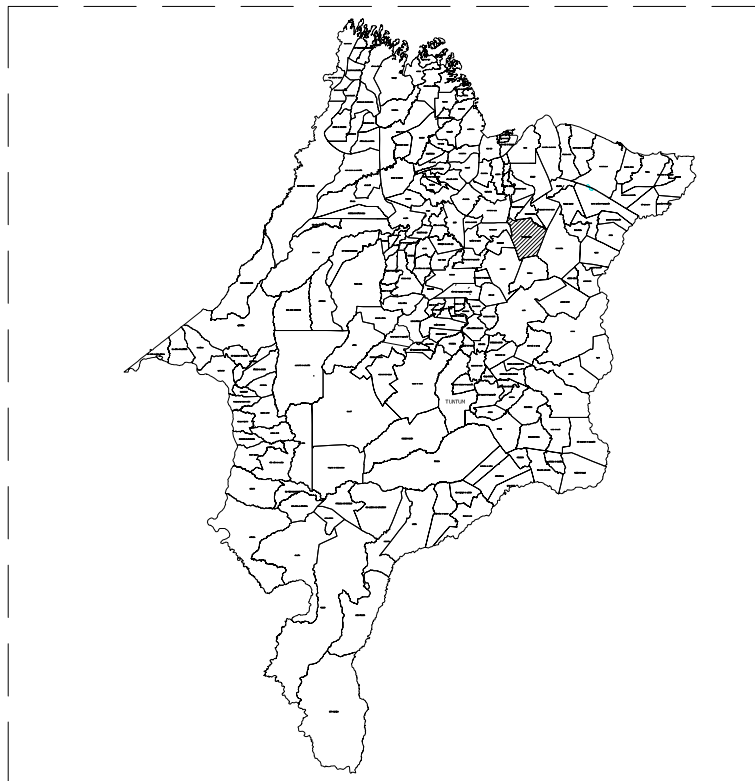

1 LOCALIZAÇÃO ESTADUAL
SEM ESCALA

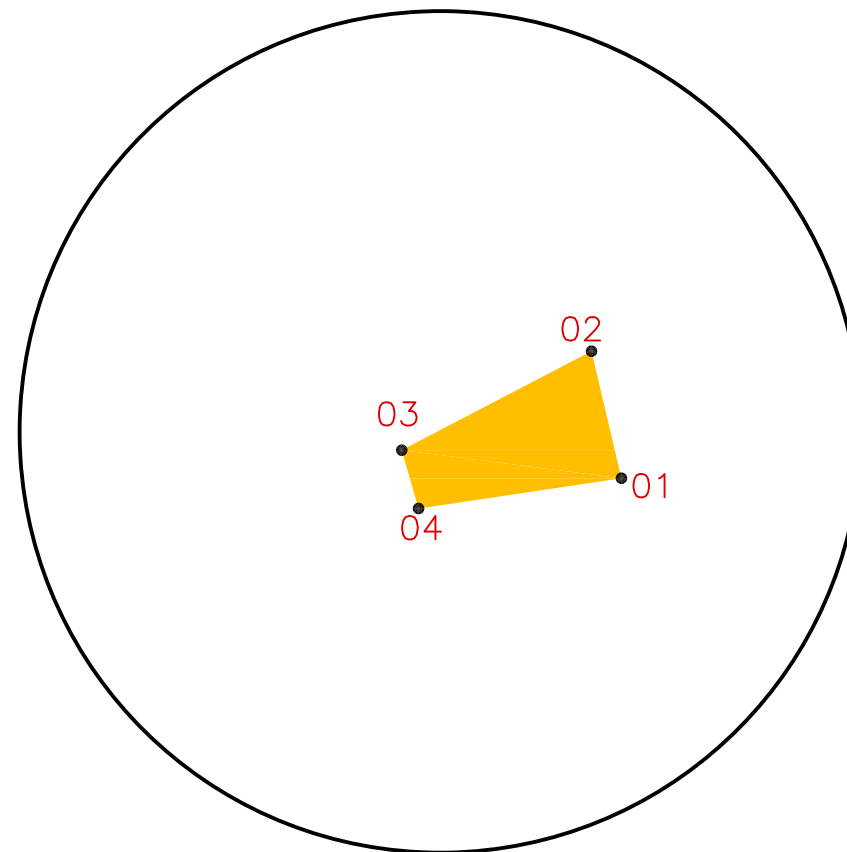
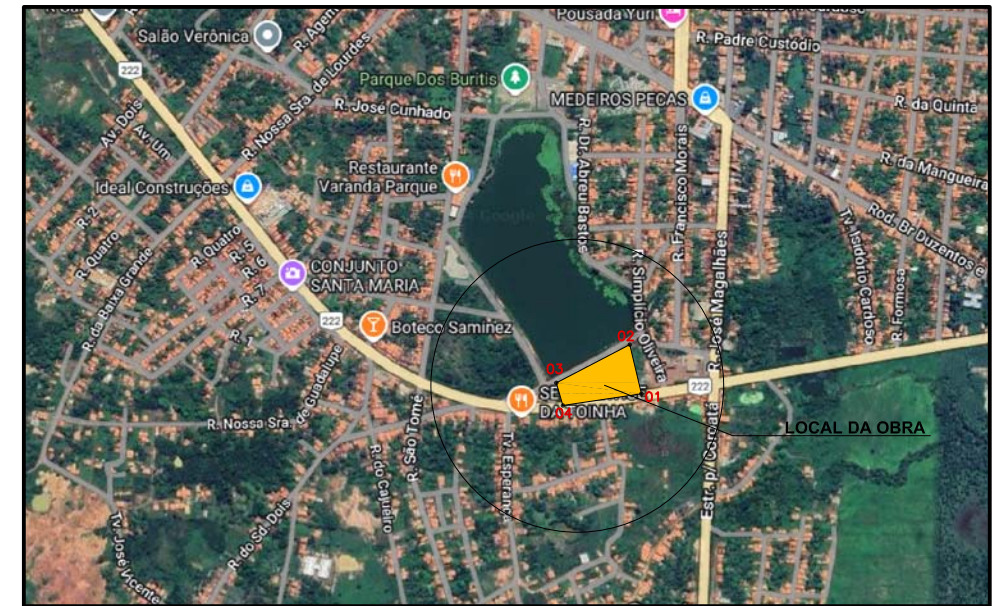

QUADRO DE COORDENADAS		
PONT.	LATITUDE	LONGITUDE
01	3°33'12.31"S	43°55'1.64"O
02	3°33'9.17"S	43°55'2.57"O
03	3°33'11.81"S	43°55'7.26"O
04	3°33'13.13"S	43°55'6.72"O

	PROPRIETÁRIO: PREFEITURA MUNICIPAL DE VARGEM GRANDE - MA	
	OBJETO: PROJETO MODELO ESPAÇO ESPORTIVO COMUNITÁRIO TIPO B EM VARGEM GRANDE/MA	
TÍTULO: LOCALIZAÇÃO		PRANCHA: 01/03
ESCALA: INDICADA	DATA: OUT/2024	

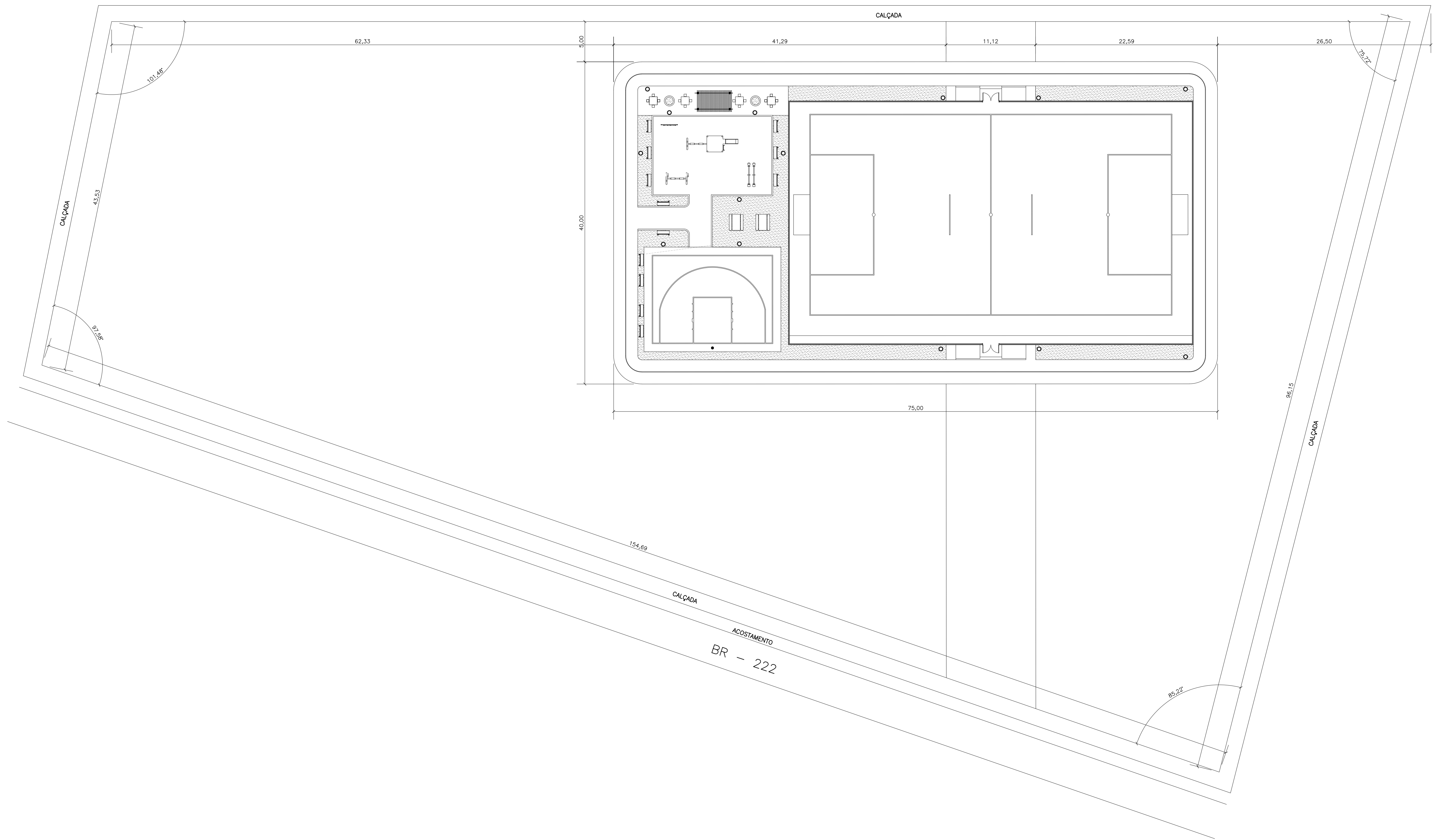

1 PLANTA DE IMPLANTAÇÃO
ESCALA 1:250

	PROPRIETÁRIO: PREFEITURA MUNICIPAL DE VARGEM GRANDE - MA		
	OBJETO: PROJETO MODELO ESPAÇO ESPORTIVO COMUNITÁRIO TIPO B EM VARGEM GRANDE/MA		
TÍTULO: IMPLANTAÇÃO			
ESCALA: INDICADA	DATA: OUT/2024	DESENHISTA:	PRANCHA: 02/03
RESP. TÉCNICO			

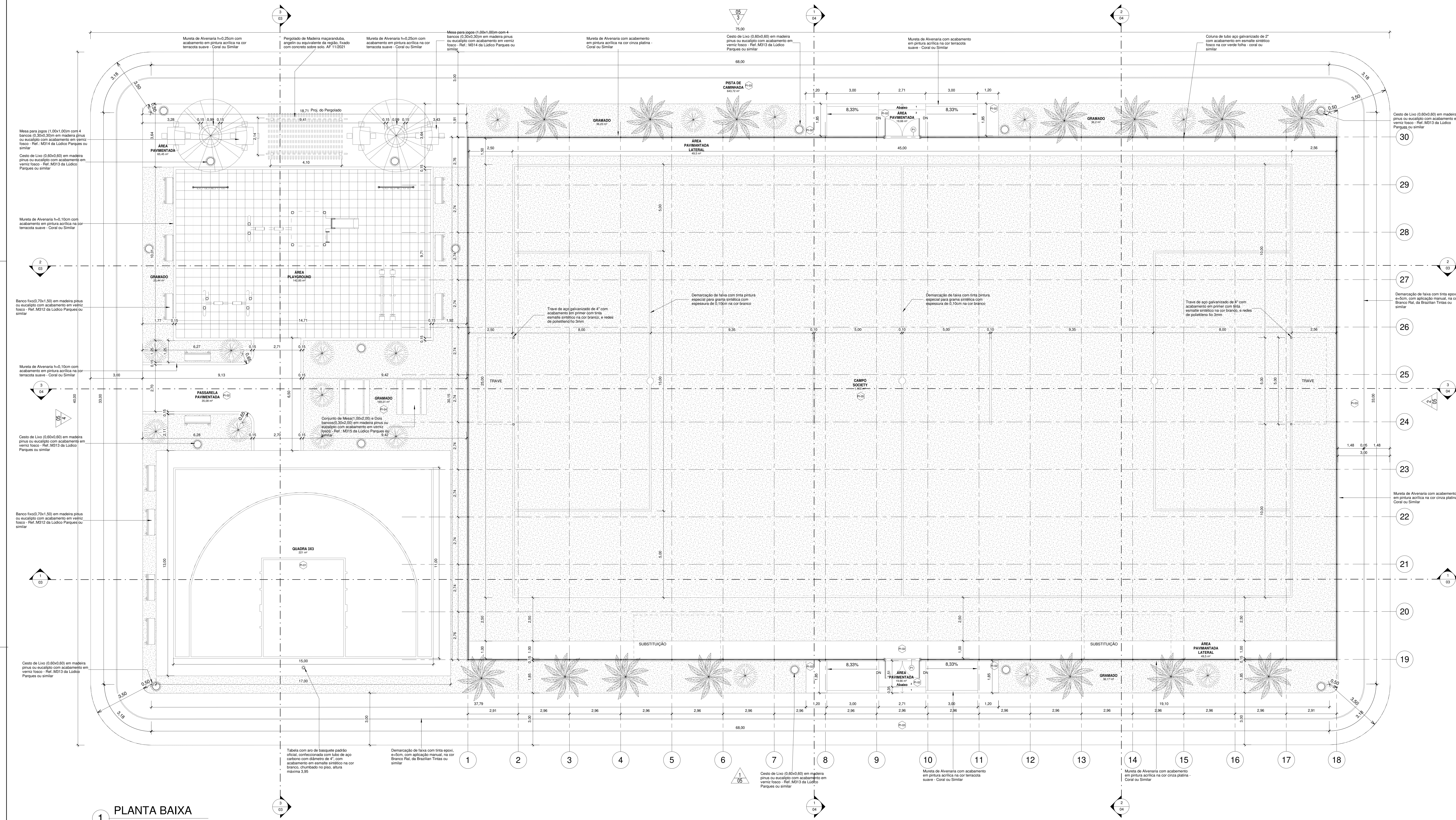

1 PLANTA BAIXA
1 : 75

- 30
- 29
- 28
- 27
- 26
- 25
- 24
- 23
- 22
- 21
- 20
- 19

Tabela de piso	
Tipo	Descrição
PI-01	Piso modular em polipropileno de alto impacto e resistência, proteção UV, (300x300x15mm), na cor azul anti, Altopisos ou similar, demarcação da quadra com tinta à base de PU, e=5cm, na cor branca
PI-02	Piso de concreto moldado in loco, feito em obra, acabamento convencional, espessura 6cm, com acabamento em pintura piso com tinta epóxi, na cor Laranja Munsell, da Brazilian Tintas ou similar, aplicação manual, 2 demãos, incluso primer epóxi, e demarcação de faixa com tinta epóxi, e=5cm, aplicação manual, na cor Branco Rai, da Brazilian tintas ou similar
PI-04	Grama esmeralda ou são carlos ou curitiba, em placas
PI-05	Grama sintética esportiva para futebol em poliuretano, com altura mínima de 42mm
PI-06	Piso de borracha esportiva, em placas de 50x50cm, espessura 15mm, assentamento com argamassa, nas cores vermelho, verde e azul, aplicado sobre contrapiso em argamassa traço 1:4 (cimento e areia), preparo manual, aplicado em áreas secas sobre laje, não aderido, acabamento não reforçado, espessura 6cm.

Tabela de Porta		
Nome	Largura	Altura
P1	2,00	2,10

Tabela de Áreas	
Nome	Área
CAMPO SOCIETY	1.400 m²
GRAMADO	303,25 m²
PASSARELA PAVIMENTADA	35,08 m²
PISTA DE CAMINHADA	643,72 m²
QUADRA 3x3	221 m²
ÁREA PAVIMENTADA LATERAL	99 m²
ÁREA PAVIMENTADA	104,77 m²
ÁREA PLAYGROUND	142,85 m²
Total geral	2.949,68 m²

00	EMISSÃO INICIAL	08/03/04			
REV.	DESCRIÇÃO	DATA	EXEC.	VERIF.	APROV.
PROGRAMA DE ACELERAÇÃO DO CRESCIMENTO (PAC) MINISTÉRIO DO ESPORTE					
OBJETO DO SERVIÇO:					
PROJETO MODELO ESPAÇO ESPORTIVO COMUNITÁRIO TIPO B					
DESCRIÇÃO: Planta Baixa AUTOR DO PROJETO: Sintra PROJETO: Executivo				DATA: 00.00.0000 ESCALA: 1:75	
				01 10	

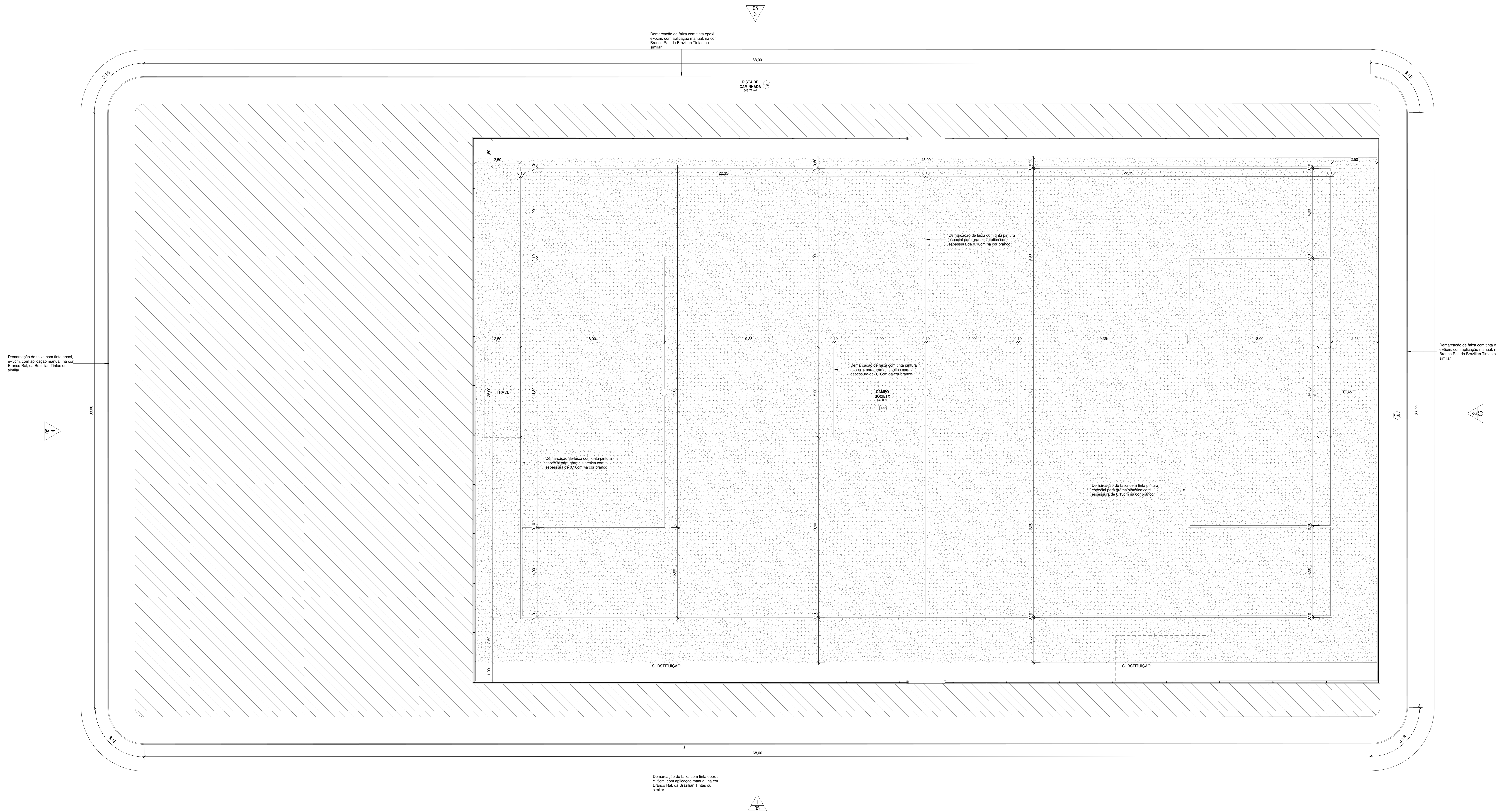

1 PLANTA BAIXA - Marcações Campo/Pista
1:75

Tabela de Áreas	
Nome	Área
CAMPO SOCIETY	1.400 m ²
GRAMADO	303,25 m ²
PASSARELA PAVIMENTADA	35,08 m ²
PISTA DE CAMINHADA	643,72 m ²
QUADRA 3X3	221 m ²
ÁREA PAVIMENTADA LATERAL	99 m ²
ÁREA PAVIMENTADA	104,77 m ²
ÁREA PLAYGROUND	142,85 m ²
Total geral	2.949,68 m²

REV.	DESCRIÇÃO	DATA	EXEC.	VERIF.	APROV.
00	EMISSÃO INICIAL	08/03/04			

PROGRAMA DE ACELERAÇÃO DO CRESCIMENTO (PAC) - MINISTERIO DO ESPORTE

OBJETO DO SERVIÇO:
PROJETO MODELO ESPAÇO ESPORTIVO COMUNITÁRIO TIPO B

DESCRIÇÃO:	Marcações Campo/Pista	FOLHA:	02
AUTOR DO PROJETO:	Sinfrá	DATA:	00.00.0000
PROJETO:	Executivo	REVISÃO:	00
		ESCALA:	1:75

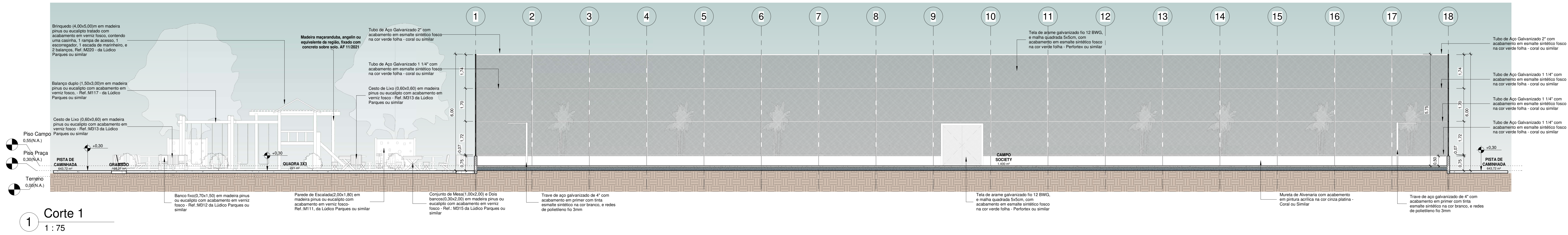

1 Corte 1
1:75

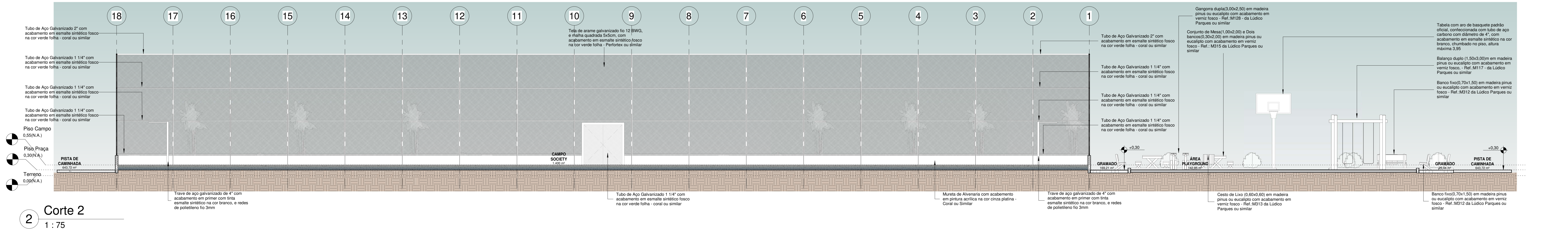

2 Corte 2
1:75

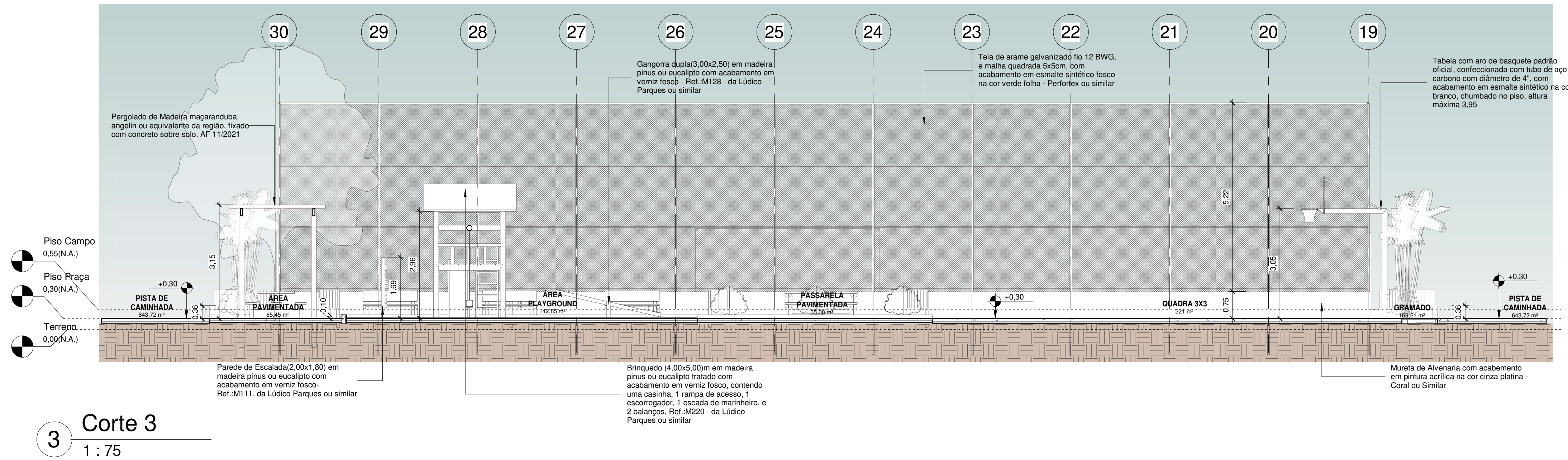

3 Corte 3
1:75

00	EMISSÃO INICIAL	08/03/24			
REV.	DESCRIÇÃO	DATA	EXEC.	VERIF.	APROV.
PROGRAMA DE ACELERAÇÃO DO CRESCIMENTO (PAC) MINISTERIO DO ESPORTE		NOVO BRASIL		MINISTERIO DO ESPORTE	
OBJETO DO SERVIÇO:		PROJETO MODELO ESPAÇO ESPORTIVO COMUNITÁRIO TIPO B			
DESCRIMINAÇÃO:		Cortes 01.02.03		FOLHA:	
AUTOR DO PROJETO:		Sinfra		03	
PROJETO:		Executivo		1:75	
REVISÃO:		00		ESCALA:	
				00.00.0000	
				1:75	
				10	

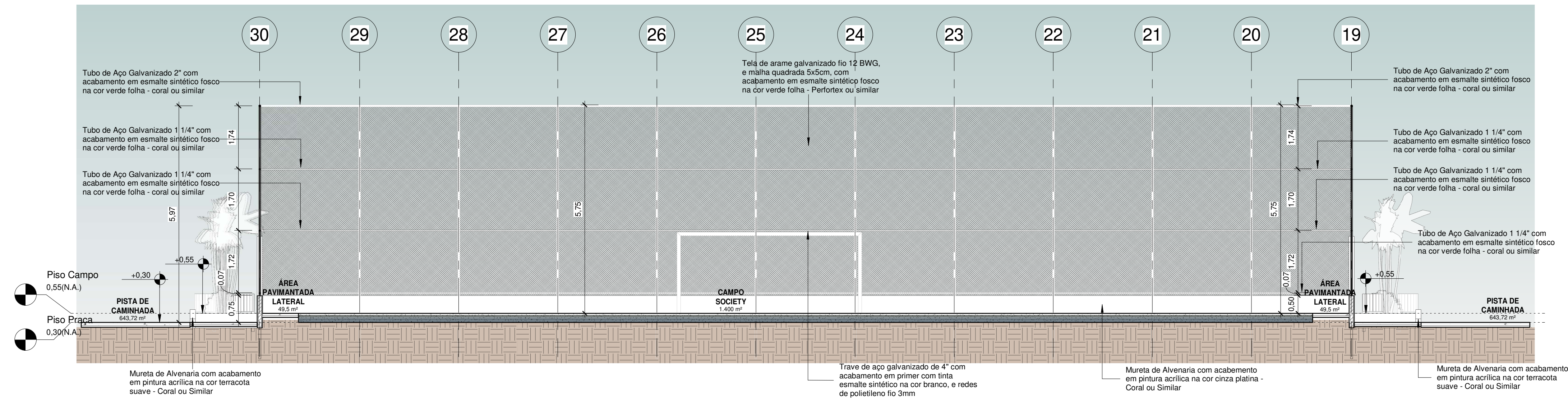

1 Corte 4
1 : 75

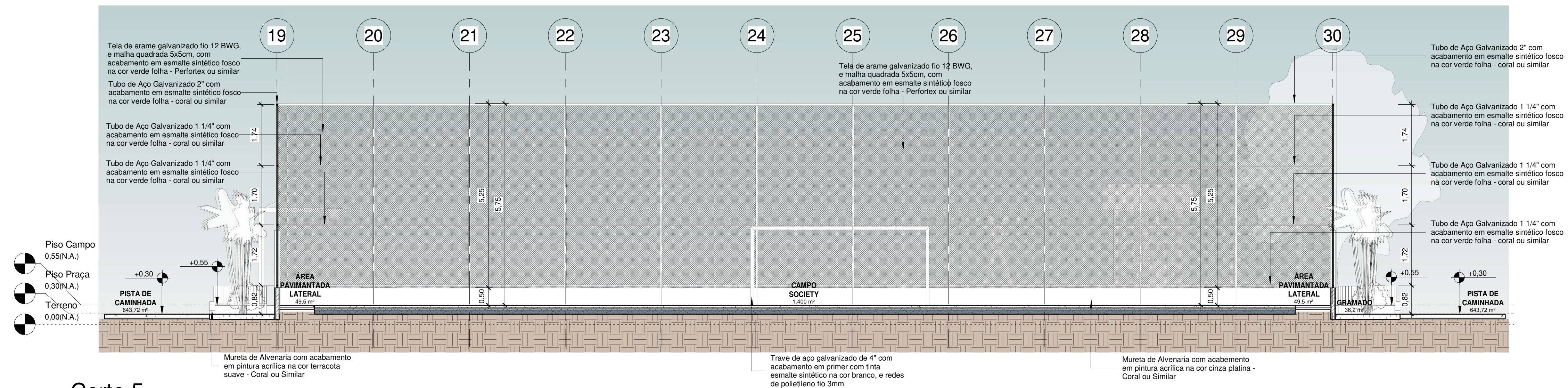

2 Corte 5
1 : 75

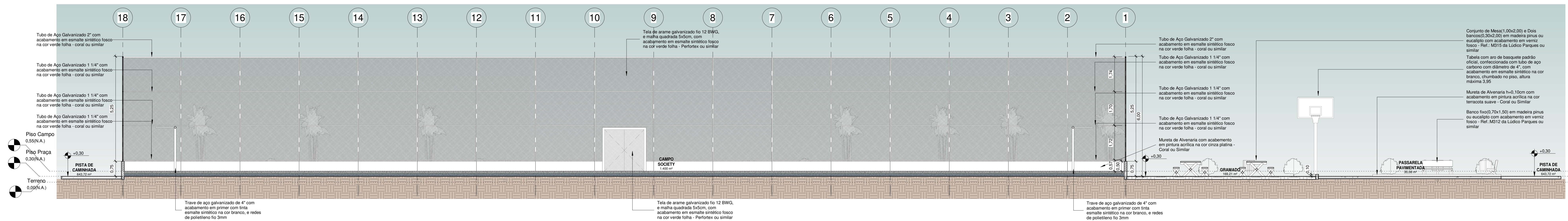

3 Corte 6
1 : 75

00	EMISSÃO INICIAL	08/03/24			
REV.	DESCRIÇÃO	DATA	EXEC.	VERIF.	APROV.
PROGRAMA DE ACELERAÇÃO DO CRESCIMENTO (PAC) MINISTÉRIO DO ESPORTE		NOVO MINISTÉRIO DO ESPORTE		GOVERNO FEDERAL	
OBJETO DO SERVIÇO: PROJETO MODELO ESPAÇO ESPORTIVO COMUNITÁRIO TIPO B					
DESCRIÇÃO: Cortes 04,05,06		DATA: 00.00.0000		FOLHA: 04	
AUTOR DO PROJETO: Sinfra		ESCALA: 1:75		10	
PROJETO: Executivo		REVISÃO: 00			

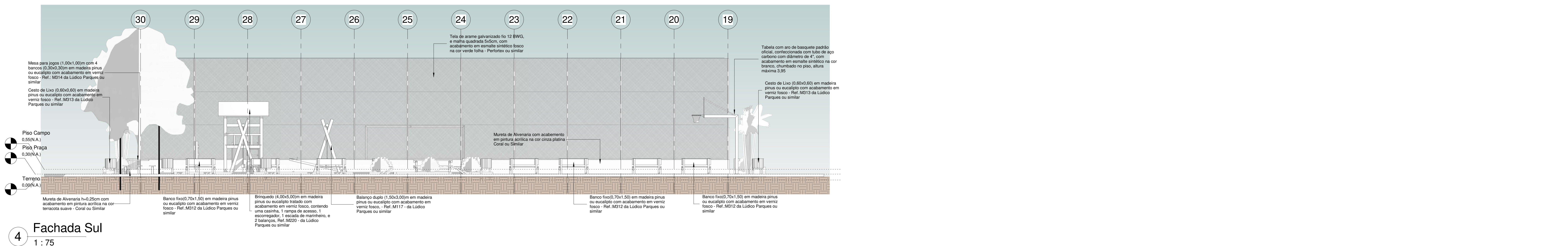
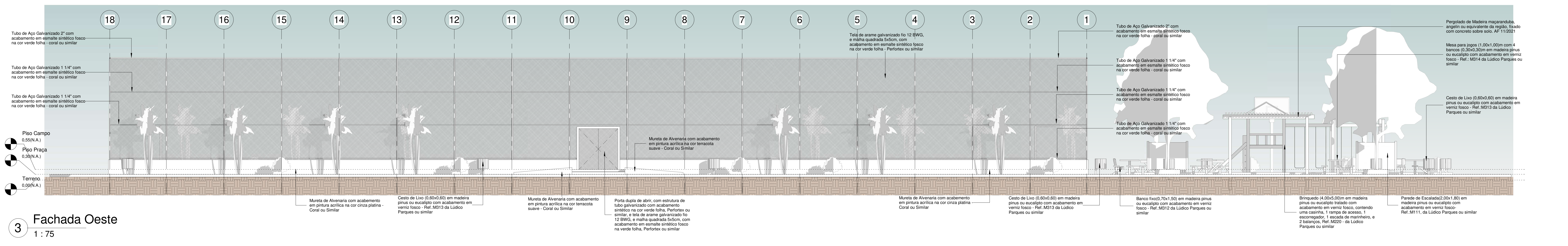
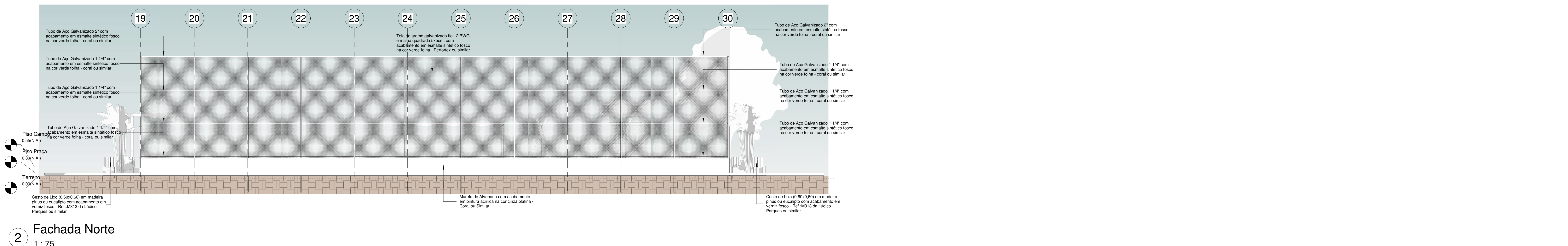
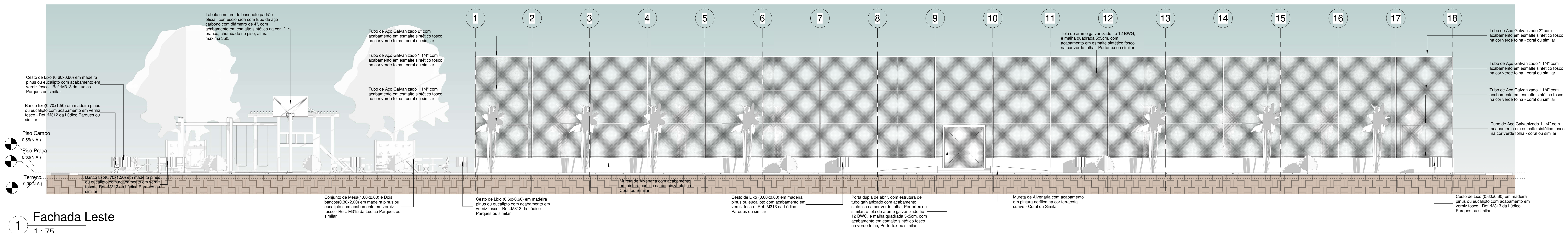

00	EMISSÃO INICIAL	08/03/24			
REV.:	DESCRIÇÃO	DATA	EXEC.	VERIF.	APROV.
PROGRAMA DE ACELERAÇÃO DO CRESCIMENTO (PAC) MINISTÉRIO DO ESPORTE		NOVO BRASIL		MINISTÉRIO DO ESPORTE	
OBJETO DO SERVIÇO: PROJETO MODELO ESPAÇO ESPORTIVO COMUNITÁRIO TIPO B					
DESIGNAÇÃO:	Vista:	FOLHA:			05
AUTOR DO PROJETO:	Síntia	DATA:	02.00.0000		
PROJETO:	Executivo	REVISÃO:	00	ESCALA:	1 : 75

05

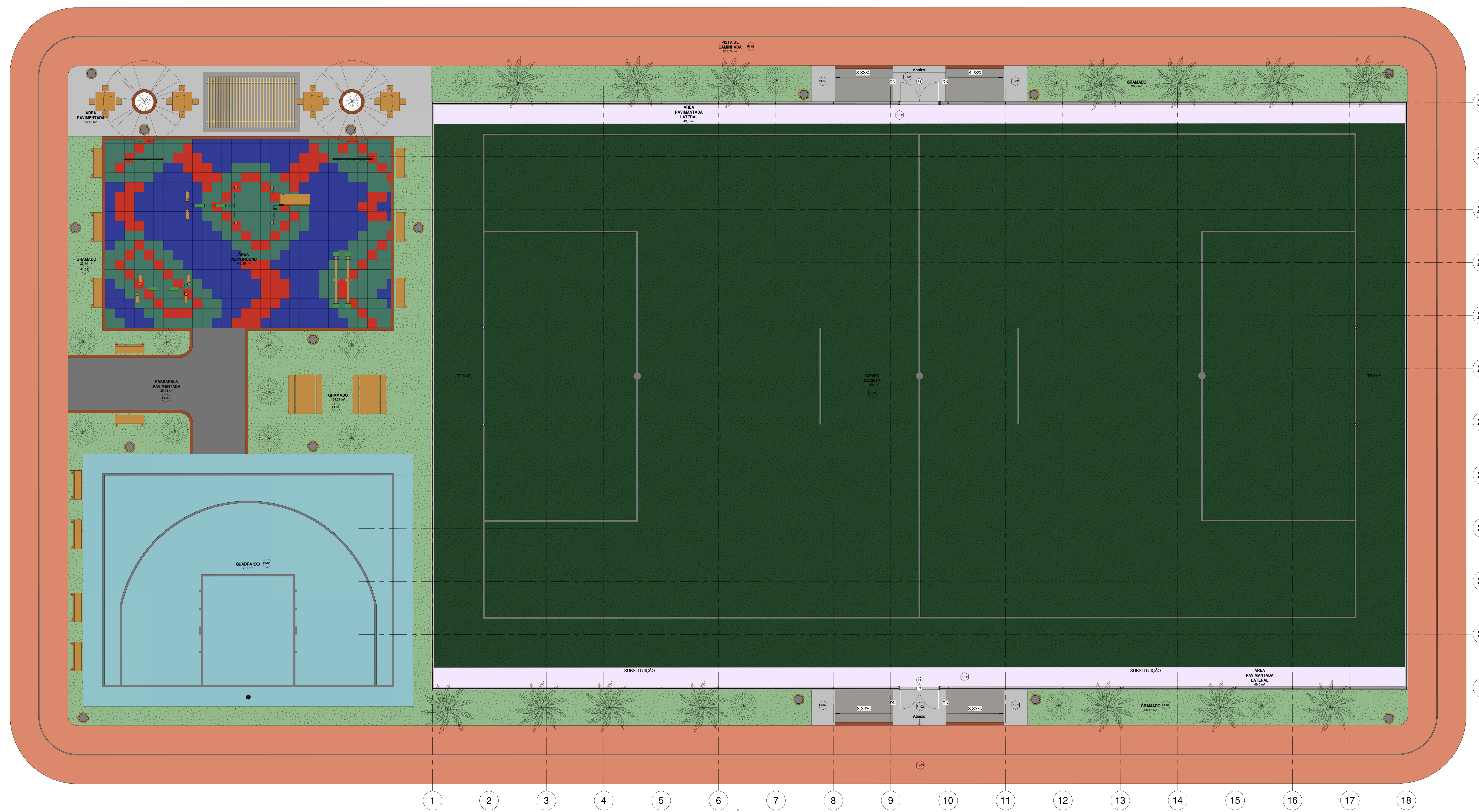

- CAMPO SOCIETY
- GRAMADO
- PASSARELA PAVIMENTADA
- PISTA DE CAMINHADA
- QUADRA 3X3
- ÁREA PAVIMENTADA LATERAL
- ÁREA PAVIMENTADA
- ÁREA PLAYGROUND

1 PLANTA BAIXA - Layout
1:75

Tabela de Áreas	
Nome	Área
CAMPO SOCIETY	1.400 m ²
GRAMADO	303,25 m ²
PASSARELA PAVIMENTADA	35,06 m ²
PISTA DE CAMINHADA	643,72 m ²
QUADRA 3X3	221 m ²
ÁREA PAVIMENTADA LATERAL	99 m ²
ÁREA PAVIMENTADA	104,77 m ²
ÁREA PLAYGROUND	142,85 m ²
Total geral	2.949,68 m²

00	EMISSÃO INICIAL	08/03/04			
REV.	DESCRIÇÃO	DATA	EXEC.	VERIF.	APROV.

PROGRAMA DE ACELERAÇÃO DO CRESCIMENTO (PAC)
MINISTERIO DO ESPORTE



OBJETO DO SERVIÇO:
PROJETO MODELO ESPAÇO ESPORTIVO COMUNITÁRIO TIPO B

DESCRIÇÃO:	Layout	DATA:	08.03.04	FOLHA:	06
AUTOR DO PROJETO:	Sirifa	ESCALA:	00.00.0000		
PROJETO:	Executivo	REVISÃO:	00	ESCALA:	1:75

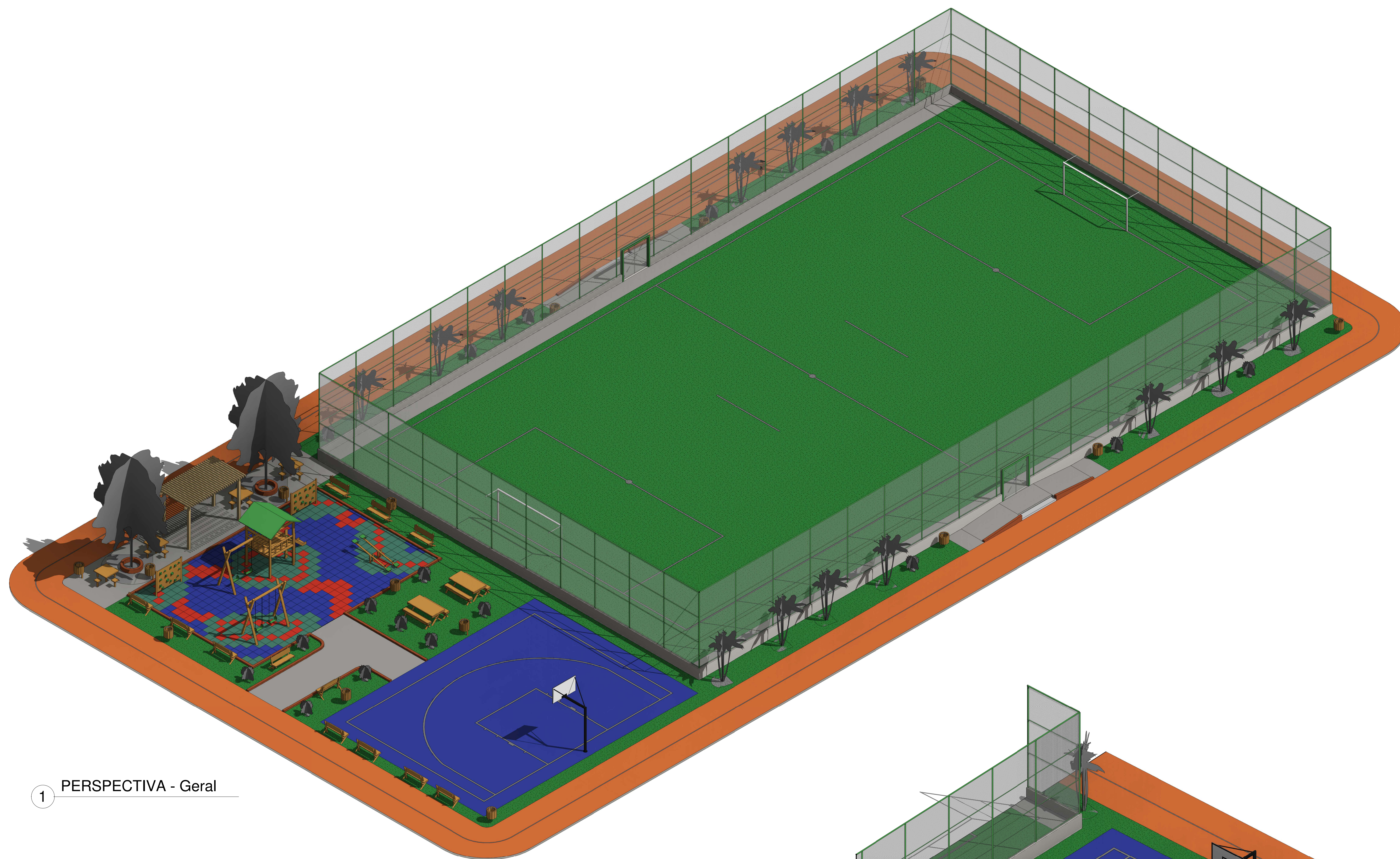

1 PERSPECTIVA - Geral

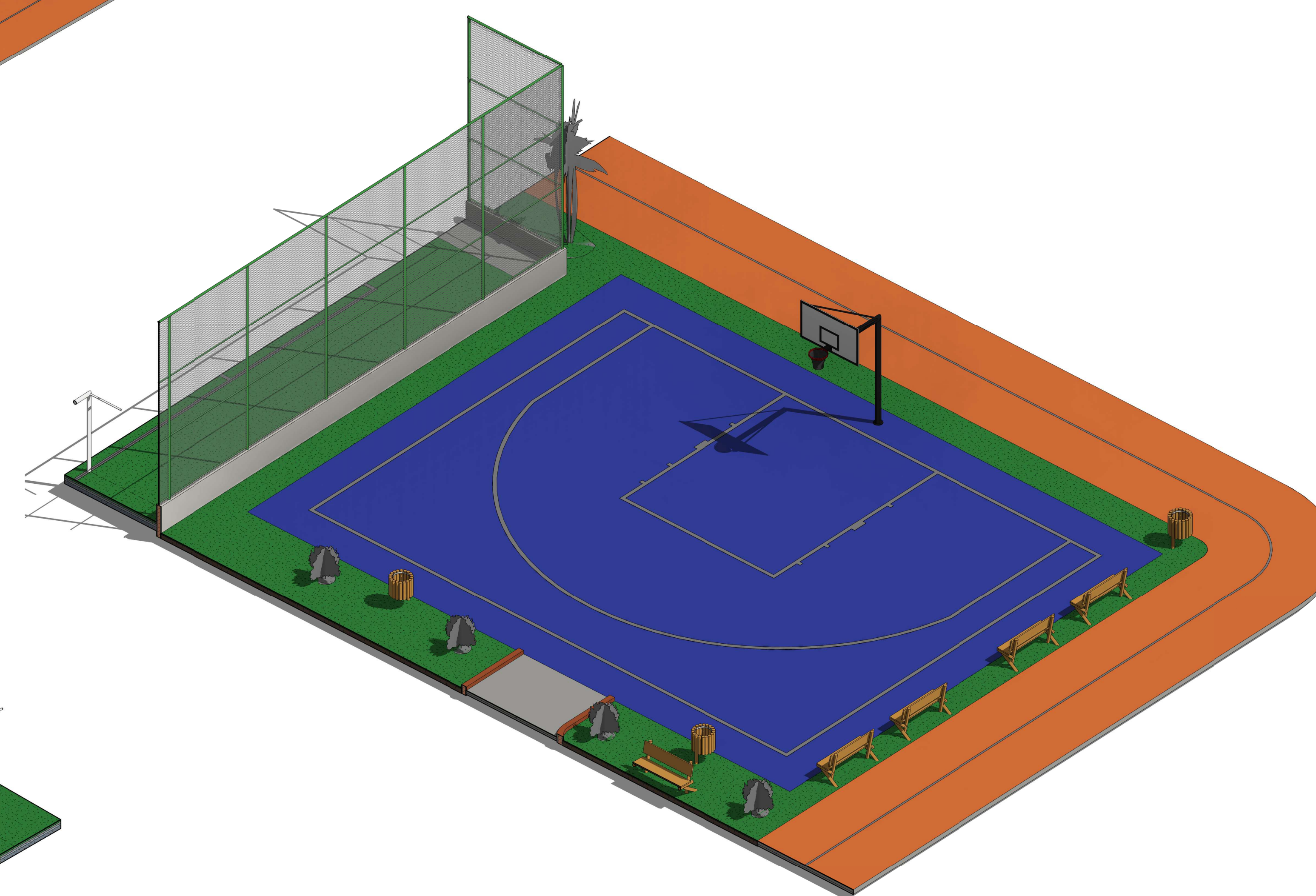

3 PERSPECTIVA - Quadra 3x3

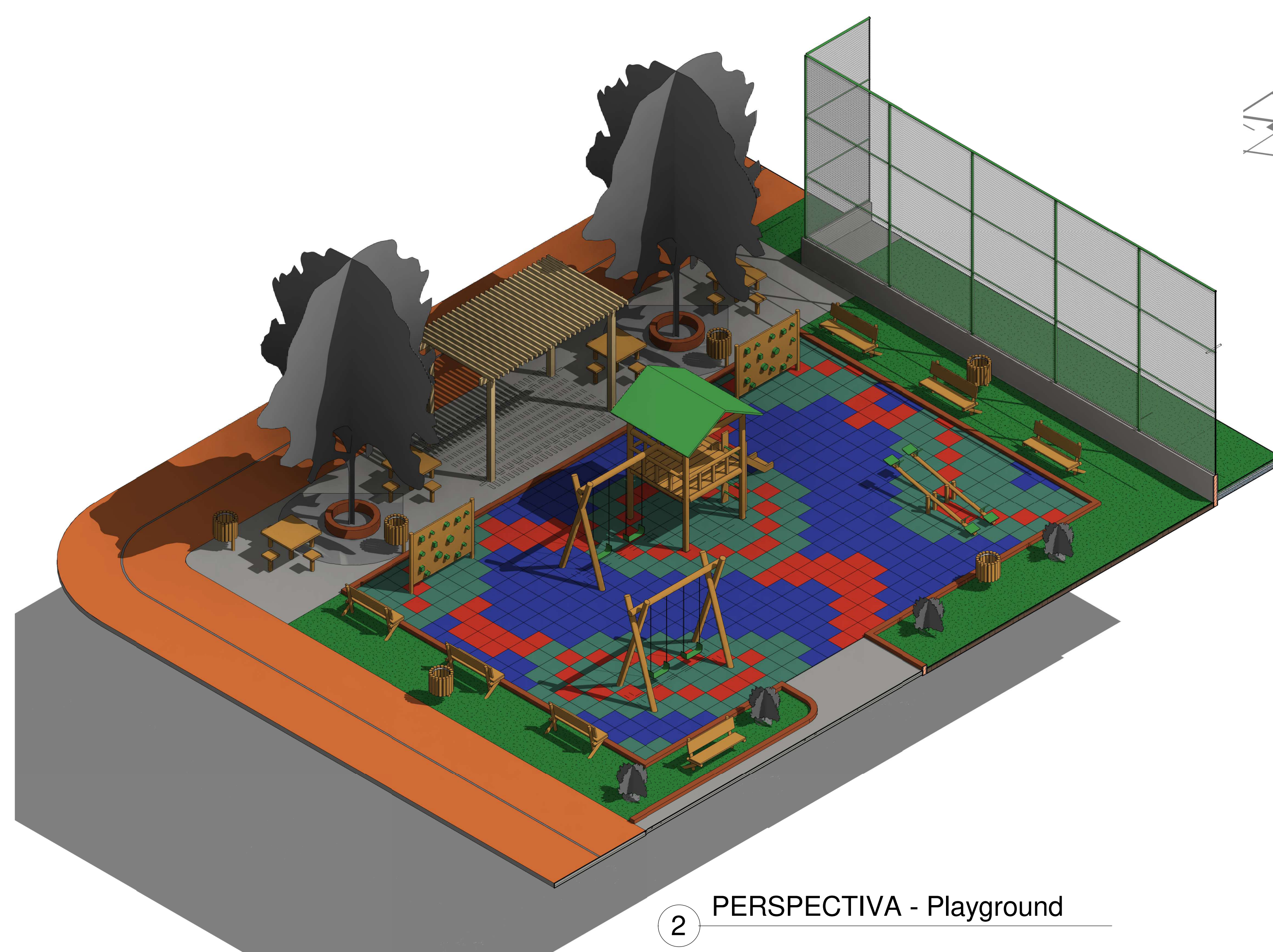

2 PERSPECTIVA - Playground

REV.	EMISSÃO	DATA	EXEC.	VERIF.	APROV.
00	EMISSÃO INICIAL	08/03/24			
01	REVISÃO				

PROGRAMA DE ACELERAÇÃO DO CRESCIMENTO (PAC)
 MINISTÉRIO DO ESPORTE

GOVERNO FEDERAL
 MINISTÉRIO DO ESPORTE
 UNIA E RECONSTRUÇÃO

OBJETO DO SERVIÇO:
 PROJETO MODELO ESPAÇO ESPORTIVO COMUNITÁRIO TIPO B

DESCRIÇÃO:
 Perspectivas Isométricas

AUTOR DO PROJETO:
 Sinfra

PROJETO: Executivo

REVISÃO: 00

DATA: 08/03/2024

ESCALA:

FOLHA: 07

TOTAL: 10

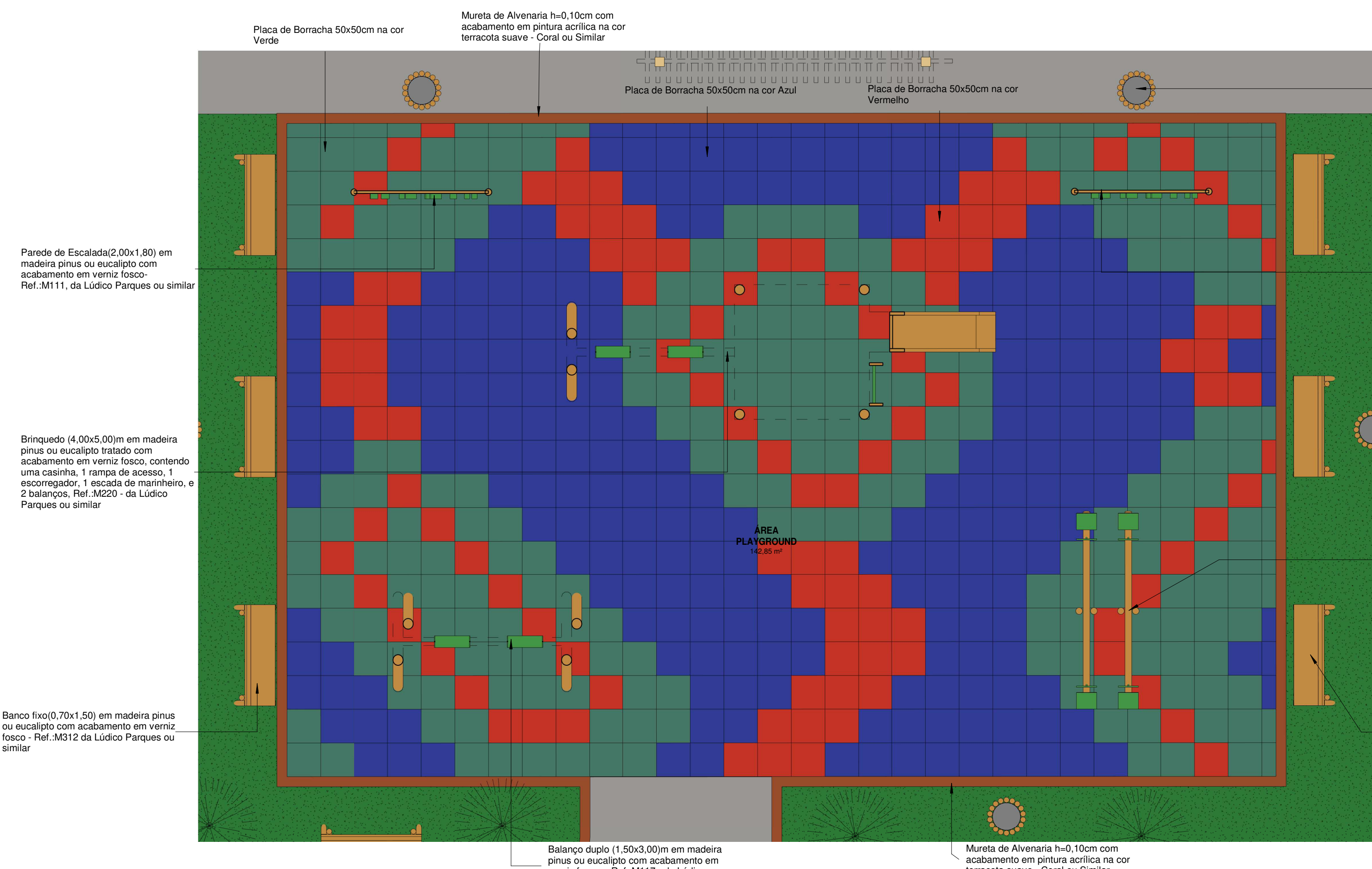

2 PLANTA BAIXA -Playground Layout
1:50

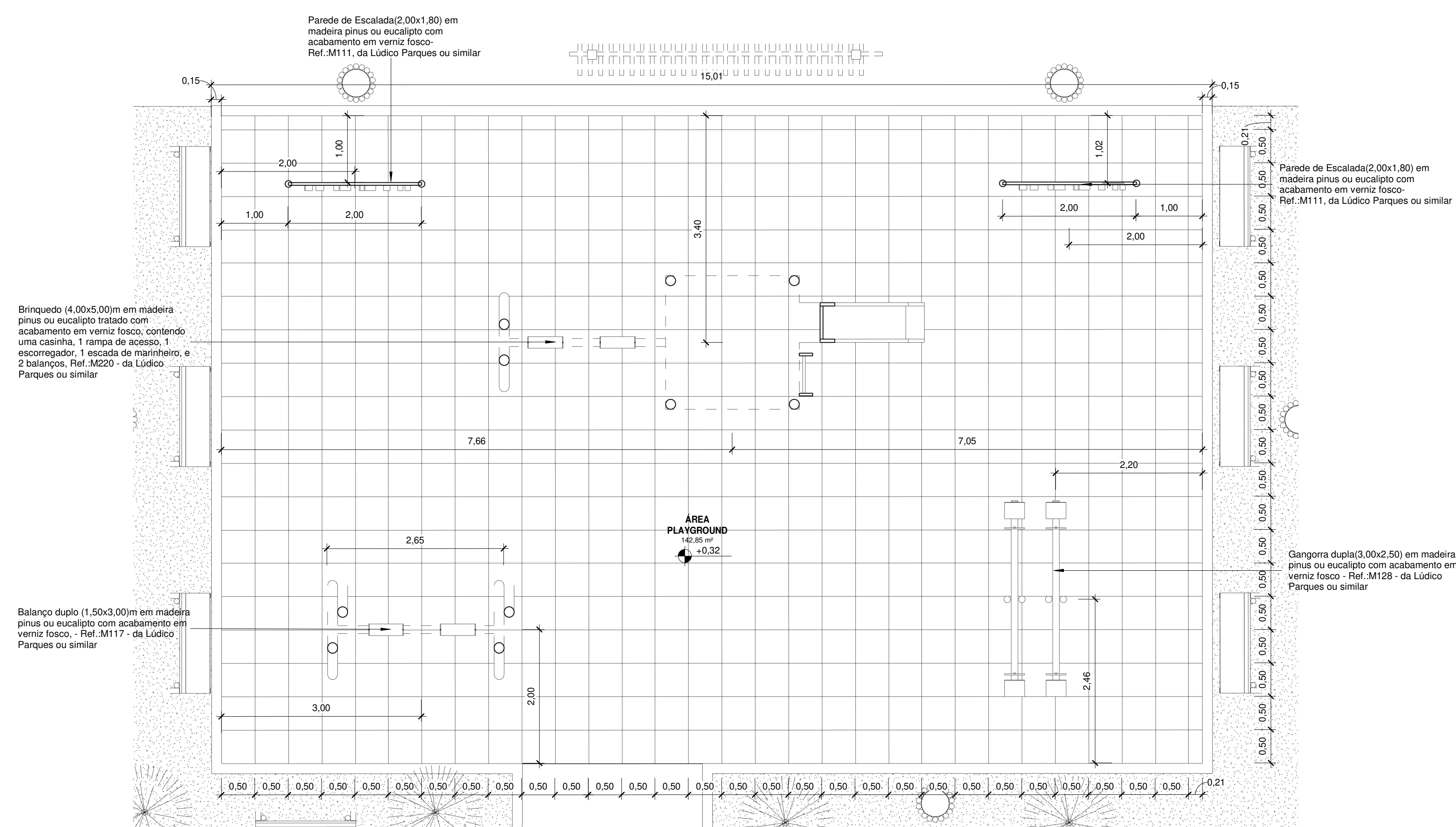

3 PLANTA BAIXA -Playground Executivo
1:50

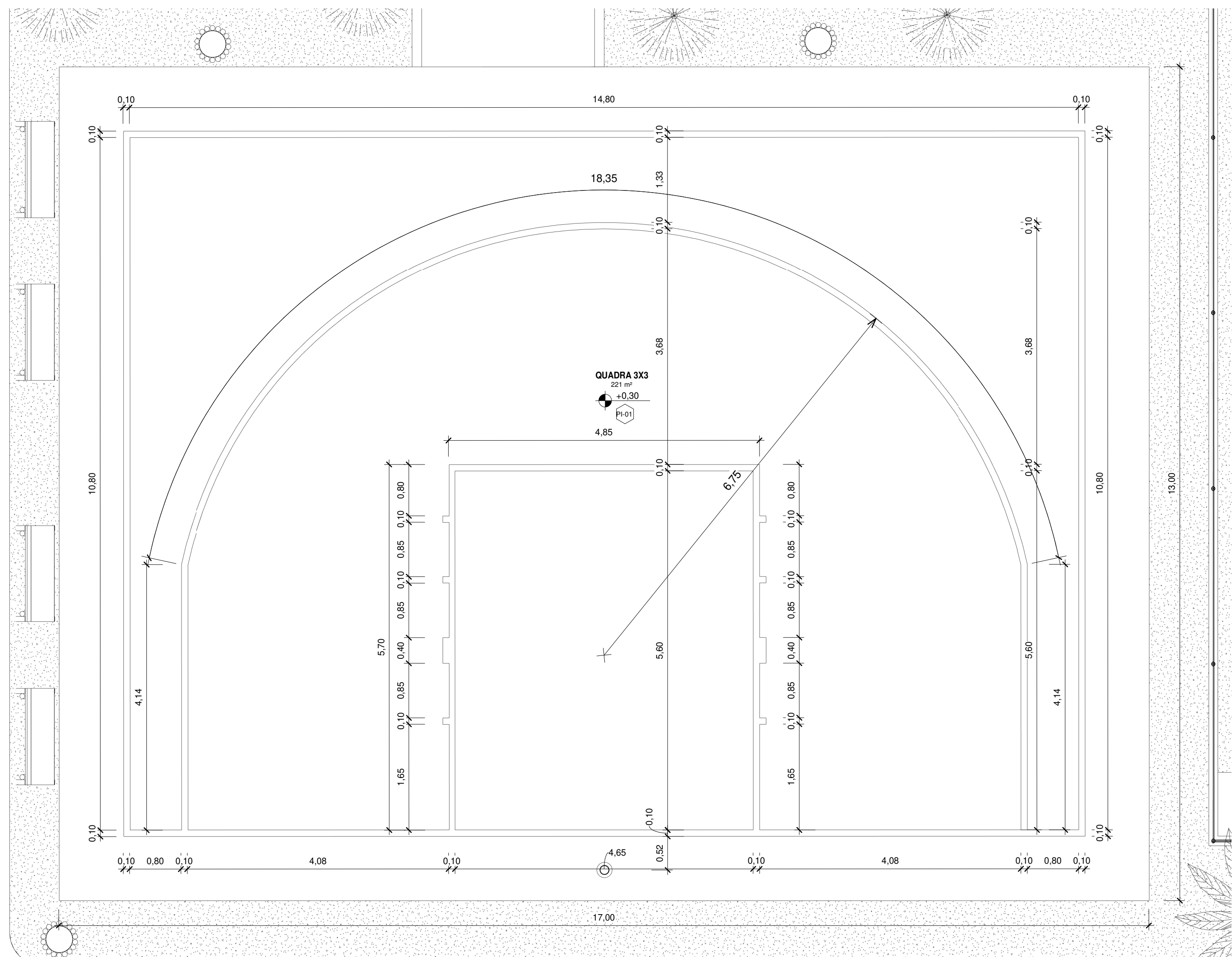

4 PLANTA BAIXA - Quadra 3x3 Executivo
1:50

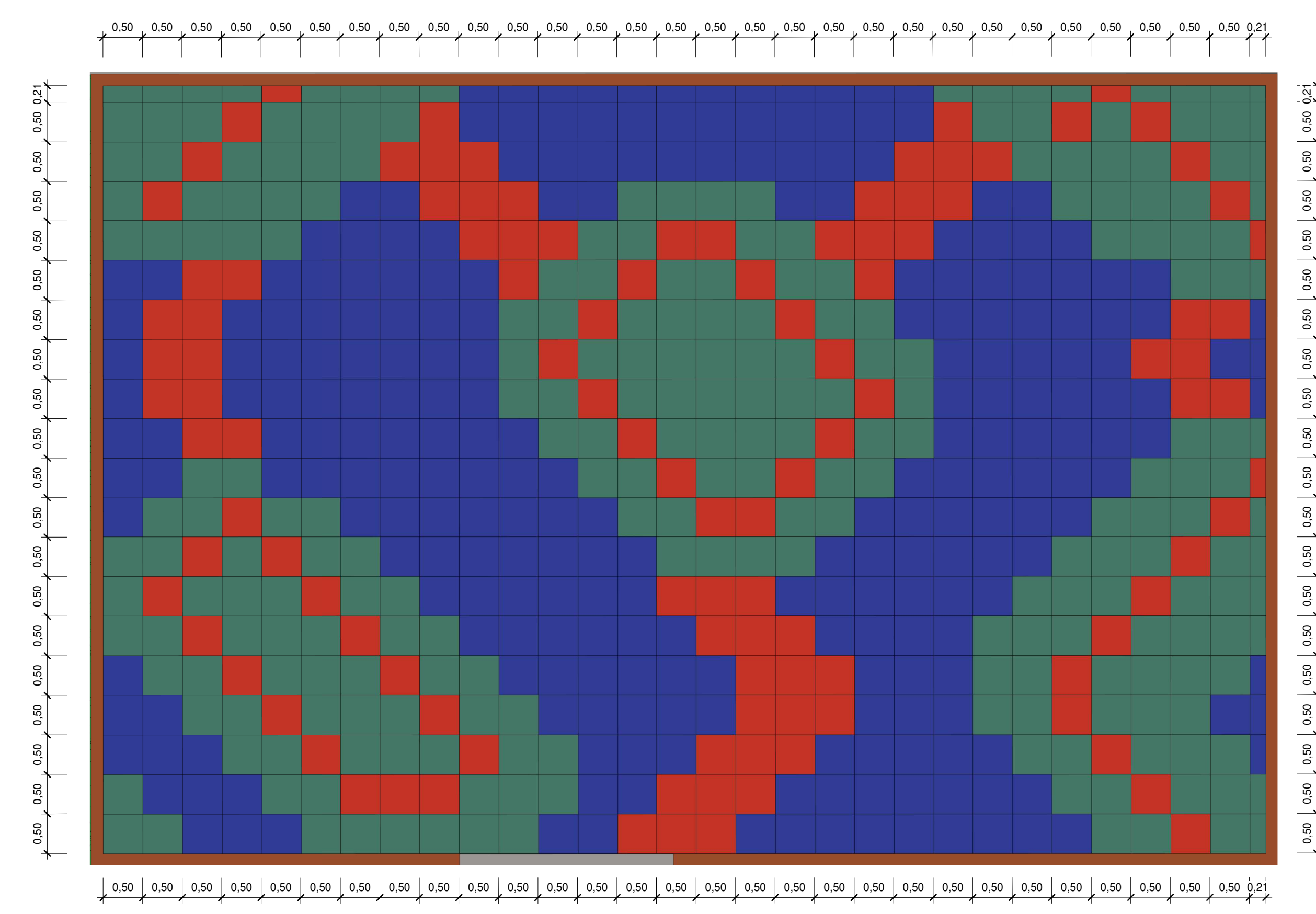

1 PLANTA BAIXA -Playground Layout Paginação
1:50

Quantitativo de Placas de Borracha				
Componente	Largura	Espessura	Quantidade	Descrição
0,21	0,21	0,02	1	Placa de Borracha 50x50cm na cor Verde
0,21	0,50	0,02	6	Placa de Borracha 50x50cm na cor Azul
0,21	0,50	0,02	11	Placa de Borracha 50x50cm na cor Verde
0,21	0,50	0,02	2	Placa de Borracha 50x50cm na cor Vermelho
0,50	0,21	0,02	12	Placa de Borracha 50x50cm na cor Azul
0,50	0,21	0,02	15	Placa de Borracha 50x50cm na cor Verde
0,50	0,21	0,02	2	Placa de Borracha 50x50cm na cor Vermelho
0,50	0,50	0,02	234	Placa de Borracha 50x50cm na cor Azul
0,50	0,50	0,02	210	Placa de Borracha 50x50cm na cor Verde
0,50	0,50	0,02	107	Placa de Borracha 50x50cm na cor Vermelho
Quantidade total de Oçipetos			600	

00	EMISSÃO FINAL	08/03/24			
REV.	DESCRIÇÃO	DATA	EXEC.	VERIF.	APROV.
PROGRAMA DE ACELERAÇÃO DO CRESCIMENTO (PAC) MINISTERIO DO ESPORTE					
GOVERNO FEDERAL NOVO BRASIL MINISTÉRIO DO ESPORTE UNIA E RECONSTRUÇÃO					
OBJETO DO SERVIÇO:					
PROJETO MODELO ESPAÇO ESPORTIVO COMUNITÁRIO TIPO B					
DESCRIÇÃO: Detalhes 01					FOLHA: 08
AUTOR DO PROJETO: Sinfra		DATA: 08/03/2024			
PROJETO: Executivo	REVISÃO: 00	ESCALA: 1:50			

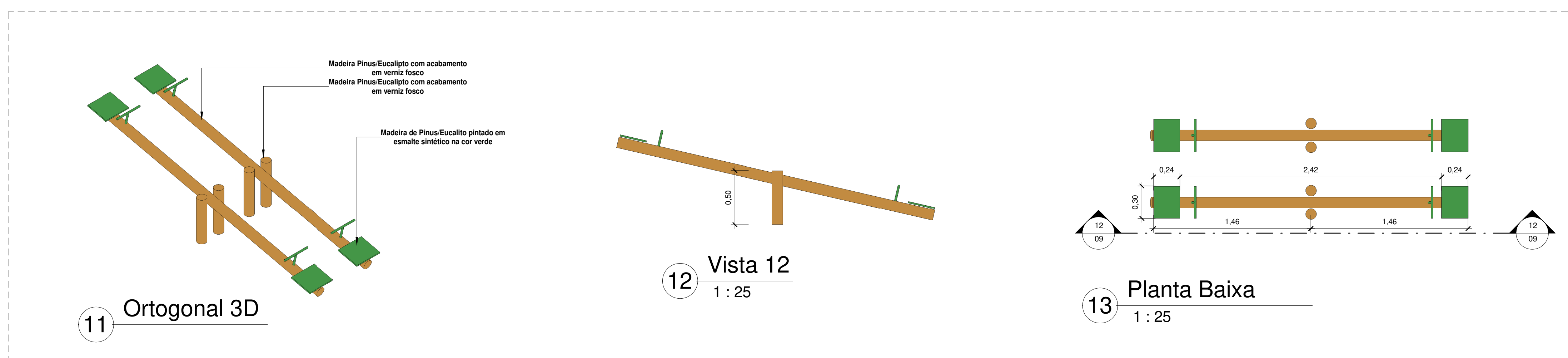
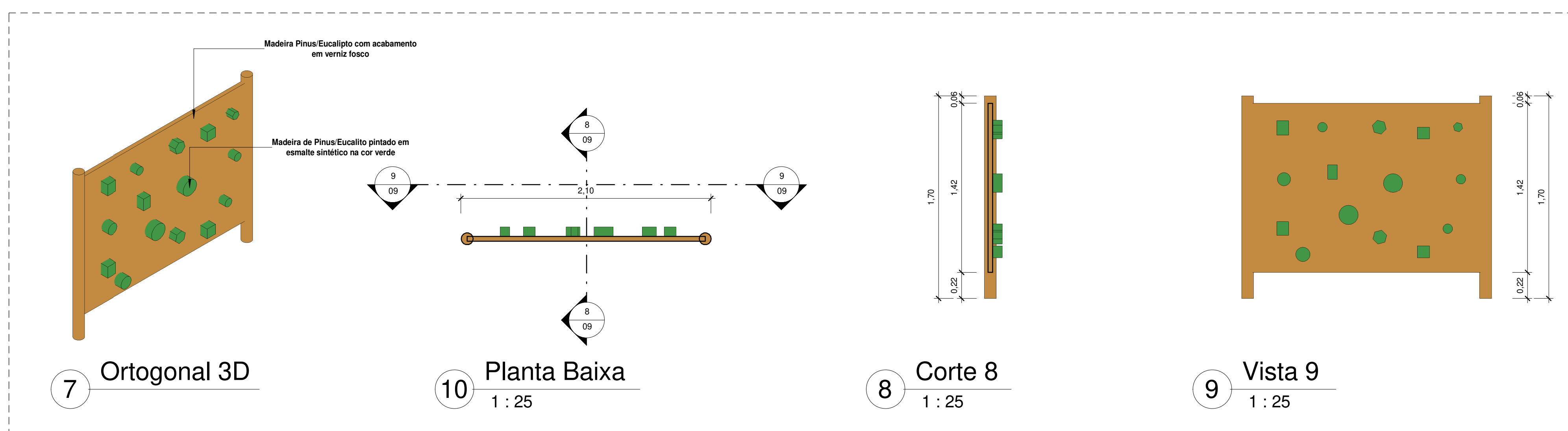
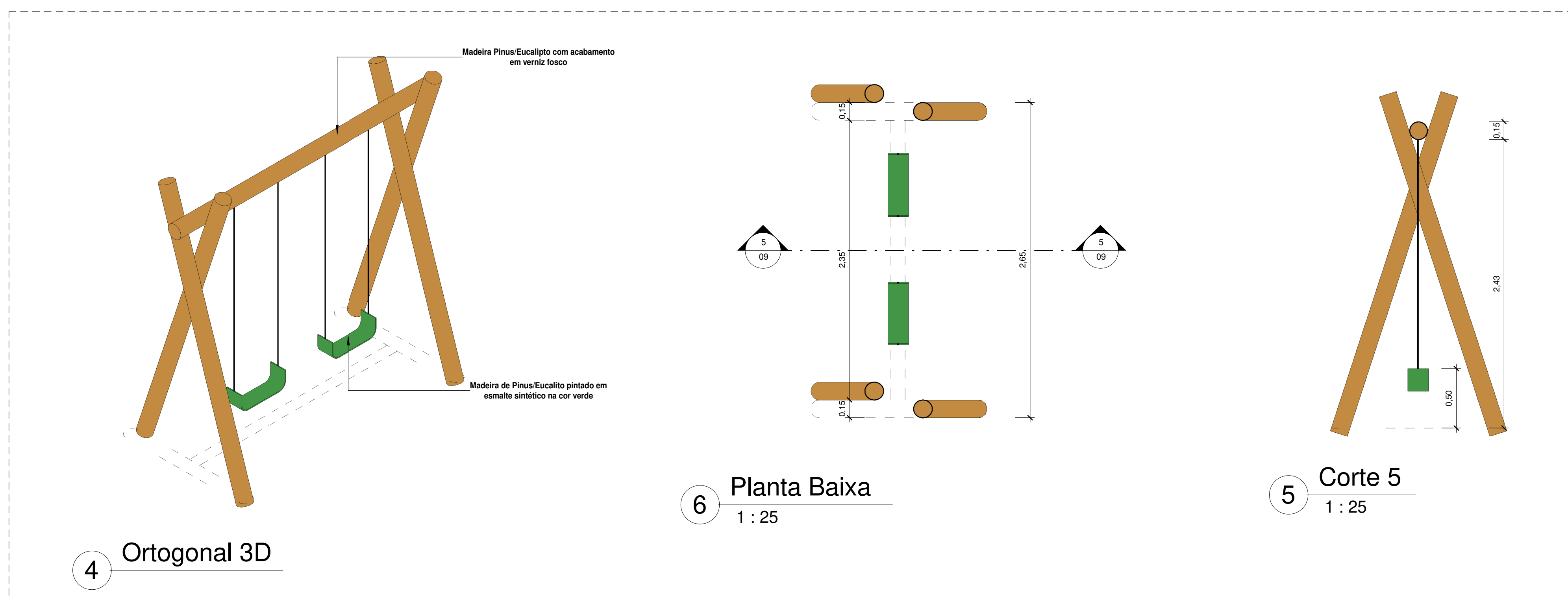
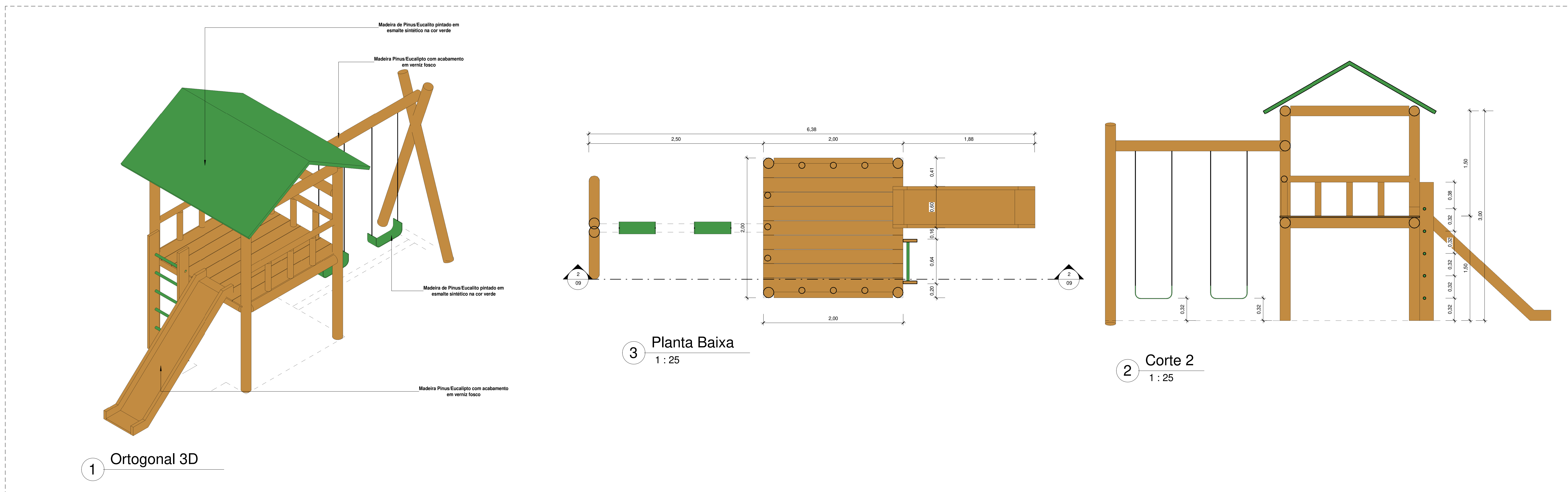

Quantitativo de Mobiliário	
Quantidade	Descrição
1	Banqueiro duplo (1,50x3,00m) em madeira pinus ou eucalipto com acabamento em verniz fosco - Ref. M117 - da Ludico Parques ou similar
12	Banco fixo (0,70x1,50) em madeira pinus ou eucalipto com acabamento em verniz fosco - Ref. M312 da Ludico Parques ou similar
1	Brinquedo (4,00x5,00m) em madeira pinus ou eucalipto tratado com acabamento em verniz fosco, contendo uma casinha, 1 rampa de acesso, 1 escorregador, 1 escada de madeira, e 2 balanços. Ref. M220 - da Ludico Parques ou similar
15	Cesto de Lixo (0,60x0,60) em madeira pinus ou eucalipto com acabamento em verniz fosco - Ref. M313 da Ludico Parques ou similar
1	Conjunto de Mesa (1,00x2,00) e Duas Bancos (0,30x2,00) em madeira pinus ou eucalipto com acabamento em verniz fosco - Ref. M315 da Ludico Parques ou similar
2	Garçaria (aprox. 0,90x0,50) em madeira pinus ou eucalipto com acabamento em verniz fosco - Ref. M128 - da Ludico Parques ou similar
1	Mesa para jogos (1,20x1,20) com 4 bancas (0,25x0,30) em madeira pinus ou eucalipto com acabamento em verniz fosco - Ref. M114 da Ludico Parques ou similar
4	Parque de Escalada (2,00x1,80) em madeira pinus ou eucalipto com acabamento em verniz fosco - Ref. M111, da Ludico Parques ou similar
2	Mesa para jogos (1,20x1,20) com 4 bancas (0,25x0,30) em madeira pinus ou eucalipto com acabamento em verniz fosco - Ref. M114 da Ludico Parques ou similar
1	Tableta com arco de balaquete padrão oficial, confeccionada com tubo de aço carbono com diâmetro de 4", com acabamento em esmalte sintético na cor branco, chumbado no piso, altura máxima 3,95
2	Trave de aço galvanizado de 4" com acabamento em primer com tinta esmalte sintético na cor branco, e redes de polietileno 3m.
41	

REV.	EMISSÃO	DATA	EXEC.	VERIF.	APROV.
00	EMISSÃO INICIAL	08/03/24			

PROGRAMA DE ACELERAÇÃO DO CRESCIMENTO (PAC)
MINISTERIO DO ESPORTE

GOVERNO FEDERAL
NOVO BRASIL
MINISTERIO DO ESPORTE
UNIA E RECONSTRUÇÃO

OBJETO DO SERVIÇO:
PROJETO MODELO ESPAÇO ESPORTIVO COMUNITÁRIO TIPO B

DESCRIÇÃO:
Detalhes 02

AUTOR DO PROJETO:
Sinfra

DATA:
08/08/2024

ESCALA:
1:25

FOLHA:
09

PROJETO:
Executivo

REVISÃO:
00

ESCALA:
1:25

FOLHA:
10

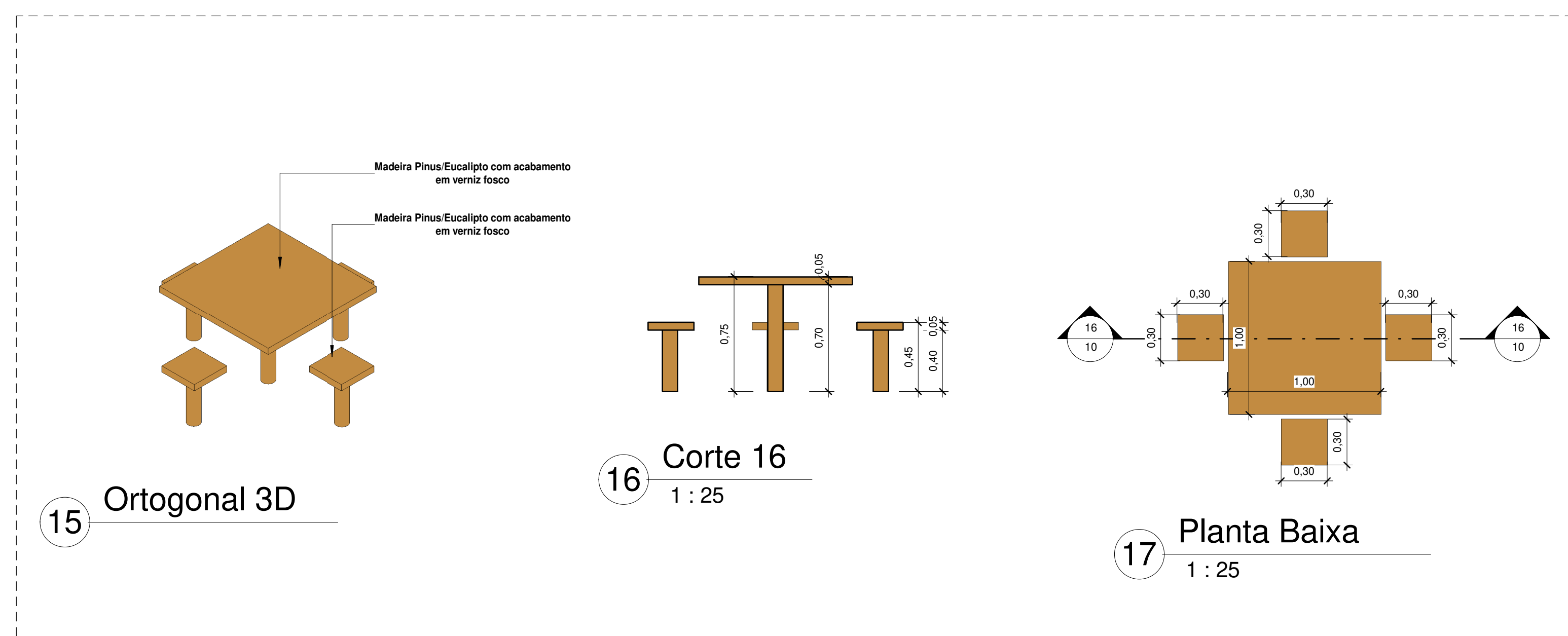
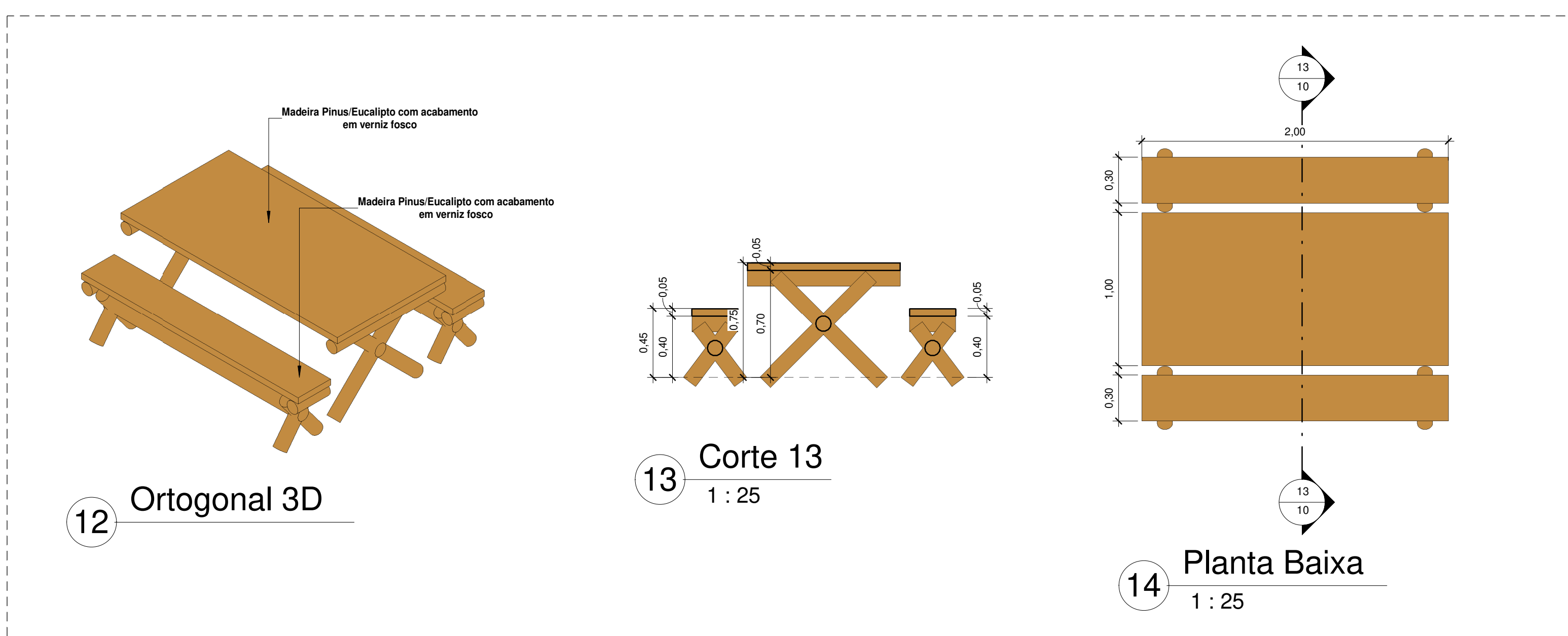
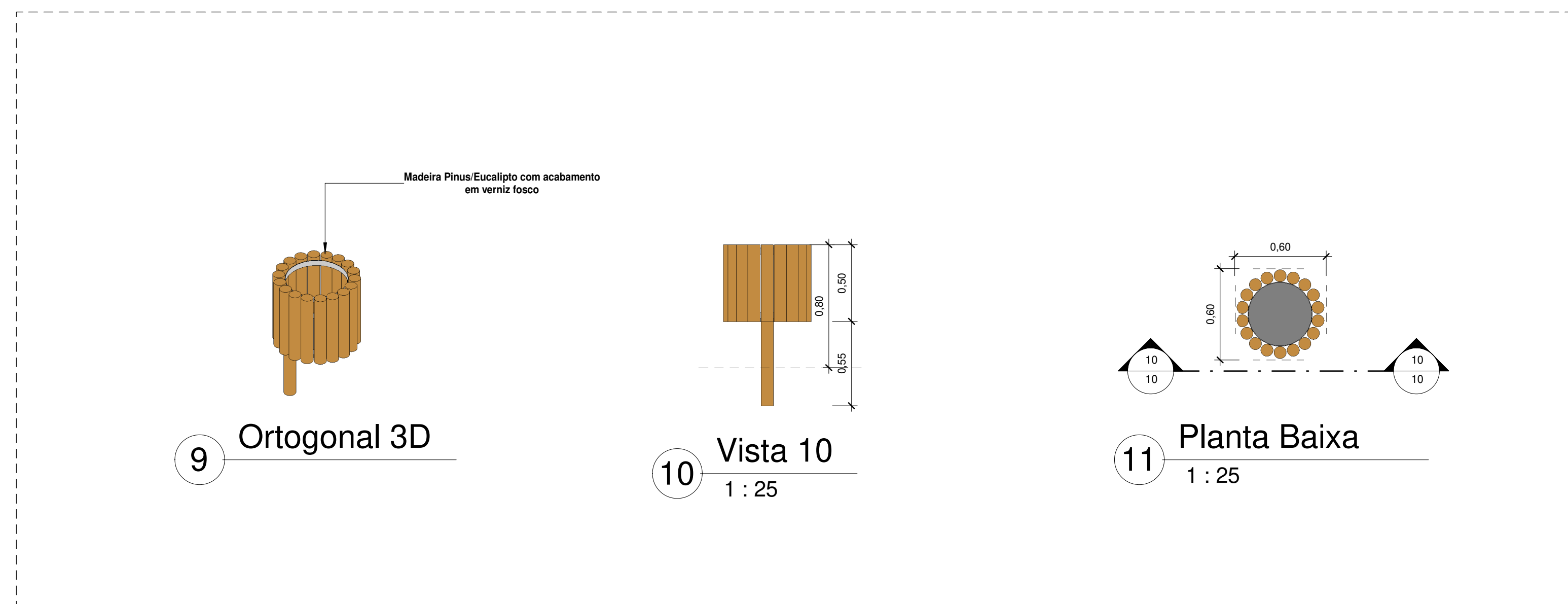
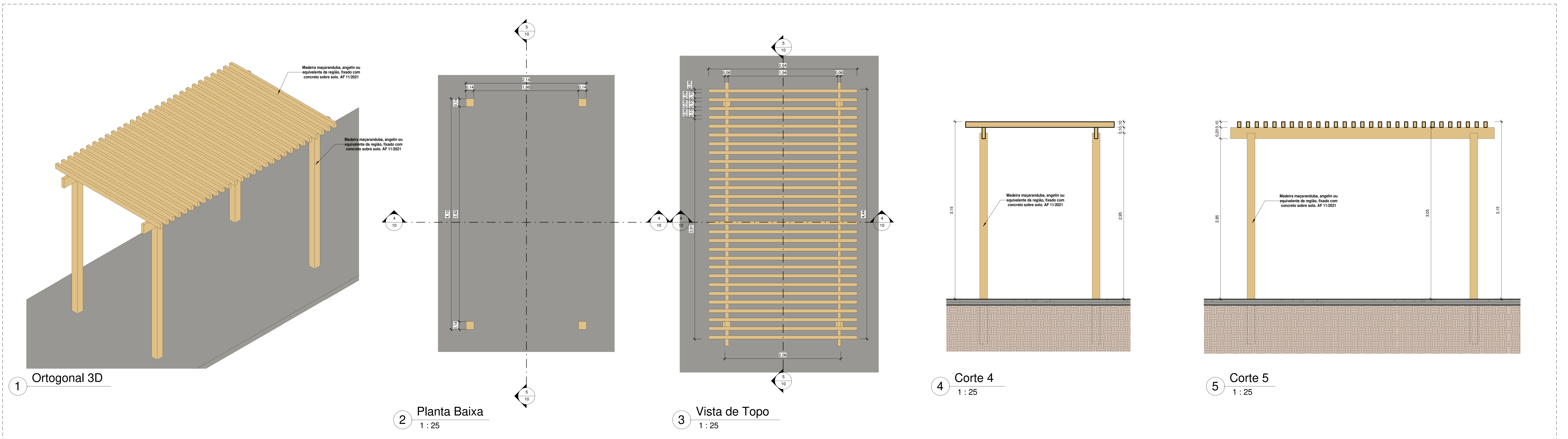

Quantitativo de Mobiliário	
Quantidade	Descrição
1	Banque duplo (1,50x3,00m) em madeira pinus ou eucalypto com acabamento em verniz fosco - Ref. M117 - da Ludico Parques ou similar
12	Banco fixo(0,70x1,50) em madeira pinus ou eucalypto com acabamento em verniz fosco - Ref. M312 da Ludico Parques ou similar
1	Brinquedo (4,00x5,00m) em madeira pinus ou eucalypto tratado com acabamento em verniz fosco, contendo uma casinha, 1 rampa de deslizo, 1 escorregador, 1 escada de manivela, e 2 balanço. Ref. M220 - da Ludico Parques ou similar
15	Cesto de Lixo (0,60x0,60) em madeira pinus ou eucalypto com acabamento em verniz fosco - Ref. M313 da Ludico Parques ou similar
2	Conjunto de Mesa (2,00x2,00) e Dos bancos(0,30x2,00) em madeira pinus ou eucalypto com acabamento em verniz fosco - Ref. M315 da Ludico Parques ou similar
1	Gancho duplo(0,30x2,50) em madeira pinus ou eucalypto com acabamento em verniz fosco - Ref. M128 - da Ludico Parques ou similar
4	Mesa para jogos (1,20x1,00) com 4 bancos (0,30x0,30) em madeira pinus ou eucalypto com acabamento em verniz fosco - Ref. M111, da Ludico Parques ou similar
2	Paralelo de Espalhar(2,00x1,80) em madeira pinus ou eucalypto com acabamento em verniz fosco - Ref. M111, da Ludico Parques ou similar
1	Tabule com aço de basquete padrão oficial, confeccionada com tubo de aço carbono com diâmetro de 4", com acabamento em esmalte sintético na cor branco, chumbado na piso, altura máxima 3,95
2	Trave de aço galvanizado de 4" com acabamento em primer com tinta esmalte sintético na cor branco, e rodas de poliuretano 5,0mm
41	

REV.	DESCRIÇÃO	DATA	EXEC.	VERIF.	APROV.
00	EMBAIXADA	08/03/24			

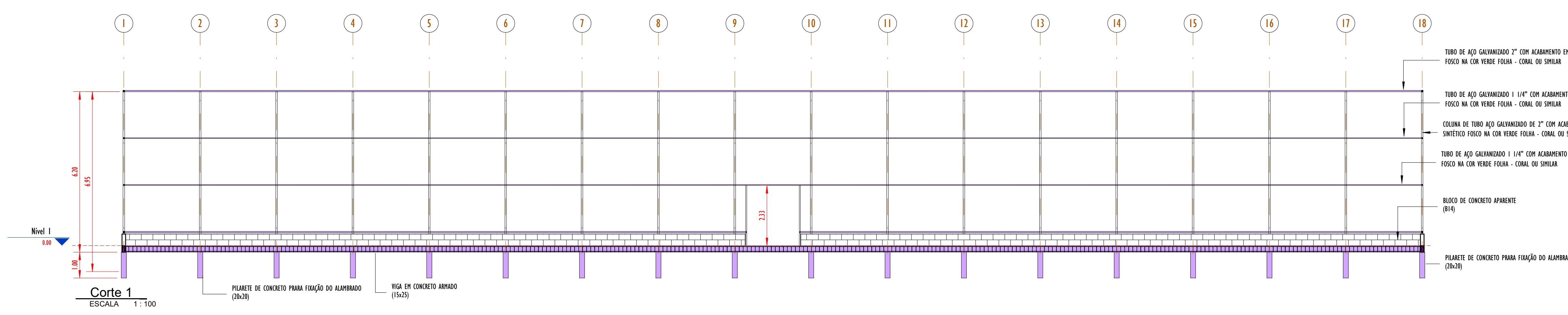
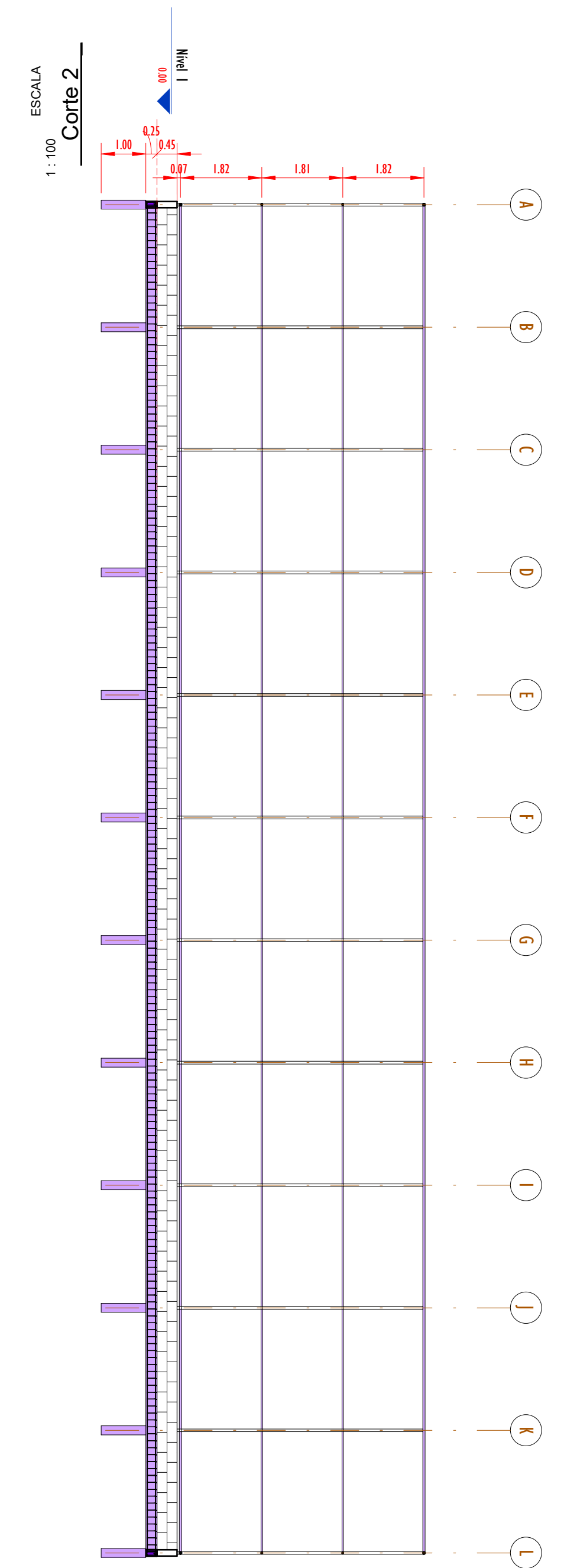
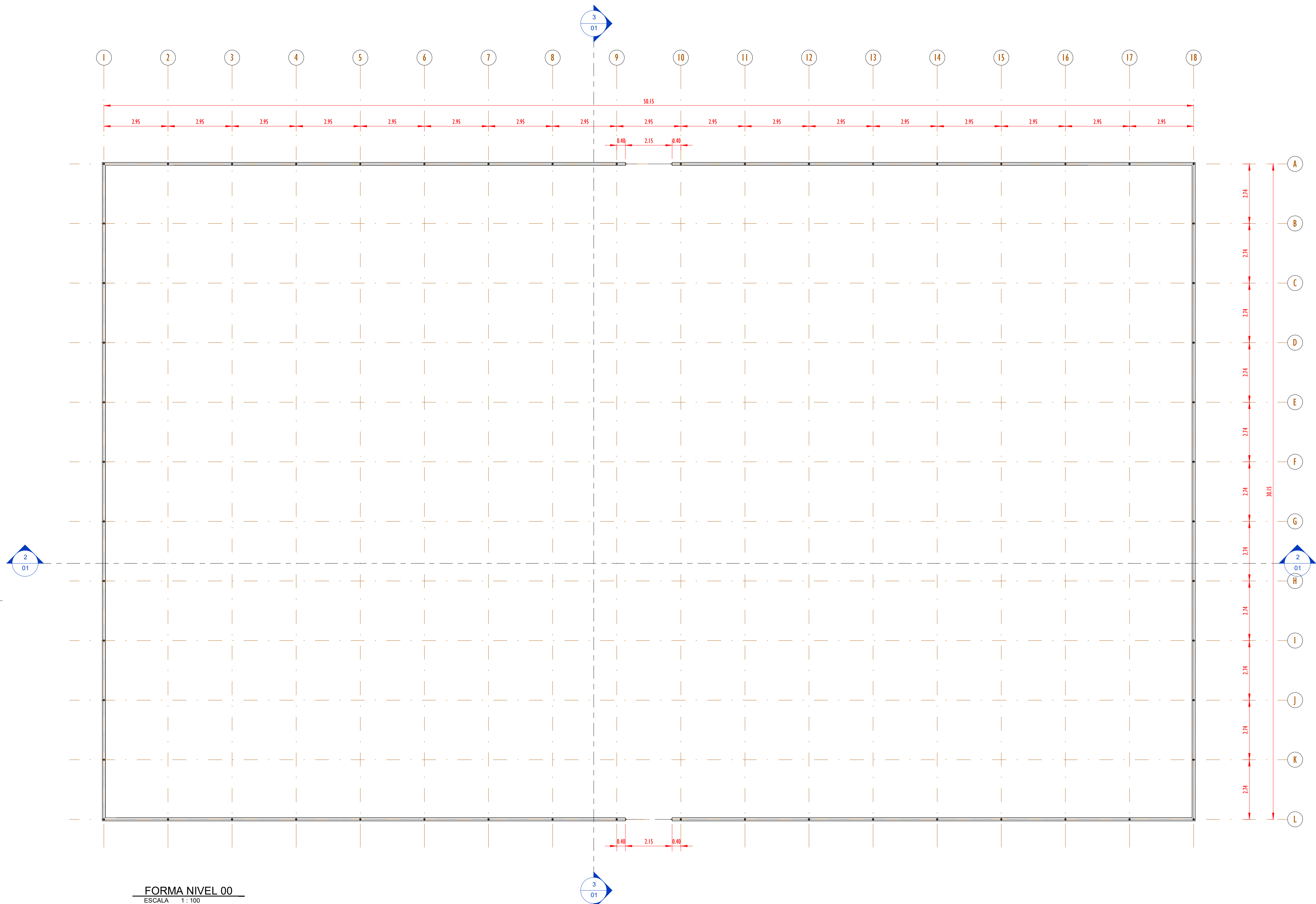

- TUBO DE AÇO GALVANIZADO 2" COM ACABAMENTO EM ESMALTE SINTÉTICO FOSCO NA COR VERDE FOLHA - CORAL OU SIMILAR
- TUBO DE AÇO GALVANIZADO 1 1/4" COM ACABAMENTO EM ESMALTE SINTÉTICO FOSCO NA COR VERDE FOLHA - CORAL OU SIMILAR
- COLUNA DE TUBO AÇO GALVANIZADO DE 3" COM ACABAMENTO EM ESMALTE SINTÉTICO FOSCO NA COR VERDE FOLHA - CORAL OU SIMILAR
- TUBO DE AÇO GALVANIZADO 1 1/4" COM ACABAMENTO EM ESMALTE SINTÉTICO FOSCO NA COR VERDE FOLHA - CORAL OU SIMILAR
- BLOCO DE CONCRETO APARENTE (B14)
- PILARETE DE CONCRETO PARA FIXAÇÃO DO ALAMBADO (20x20)
- VIGA EM CONCRETO ARMADO (15x25)

00	EMISSÃO INICIAL	08/03/24			
REV.	DESCRIÇÃO	DATA	EXEC.	VERIF.	APROV.
PROGRAMA DE ACELERAÇÃO DO CRESCIMENTO (PAC) MINISTÉRIO DO ESPORTE					
OBJETO DO SERVIÇO:					
PROJETO MODELO ESPAÇO ESPORTIVO COMUNITÁRIO TIPO B					
DESCRIMINAÇÃO:					FOLHA:
PLANTA DE FORMA E CORTES NIVEL 00					01
AUTOR DO PROJETO: Eng.ª Gláucia Adriane de Sousa Sultzbach - REG 1118491602MA		DATA: MARÇO/2024			
PROJETO: PROJETO ESTRUTURAL	REVISÃO: 00	ESCALA: 1:100			

QUADRO DE FERRO		
POSIÇÃO	DIAMETRO	COMPRIMENTO (mm)
N1	8.0	30100 mm
N2	8.0	50100 mm
N3	5.0	670 mm

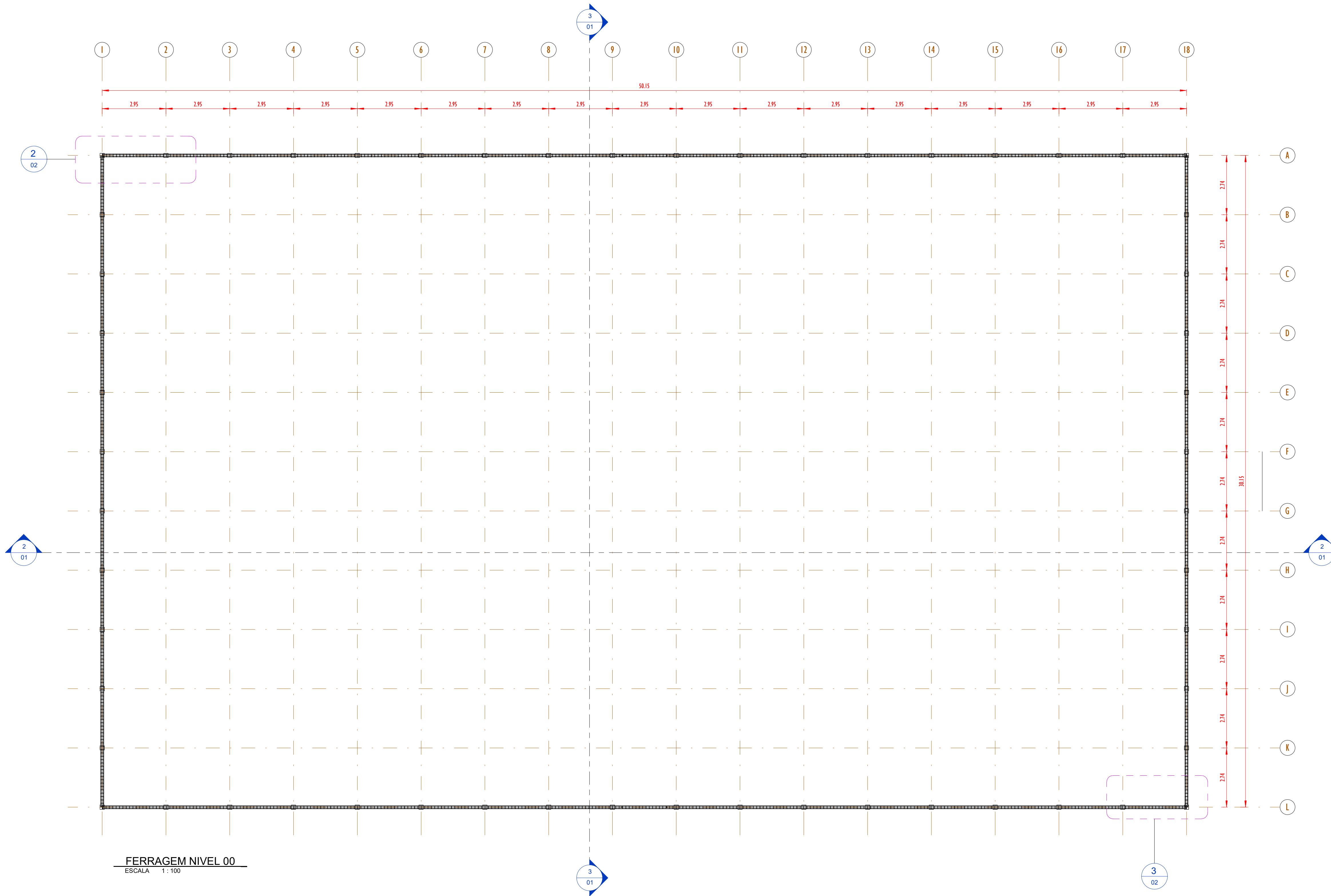

FERRAGEM NIVEL 00
ESCALA 1:100

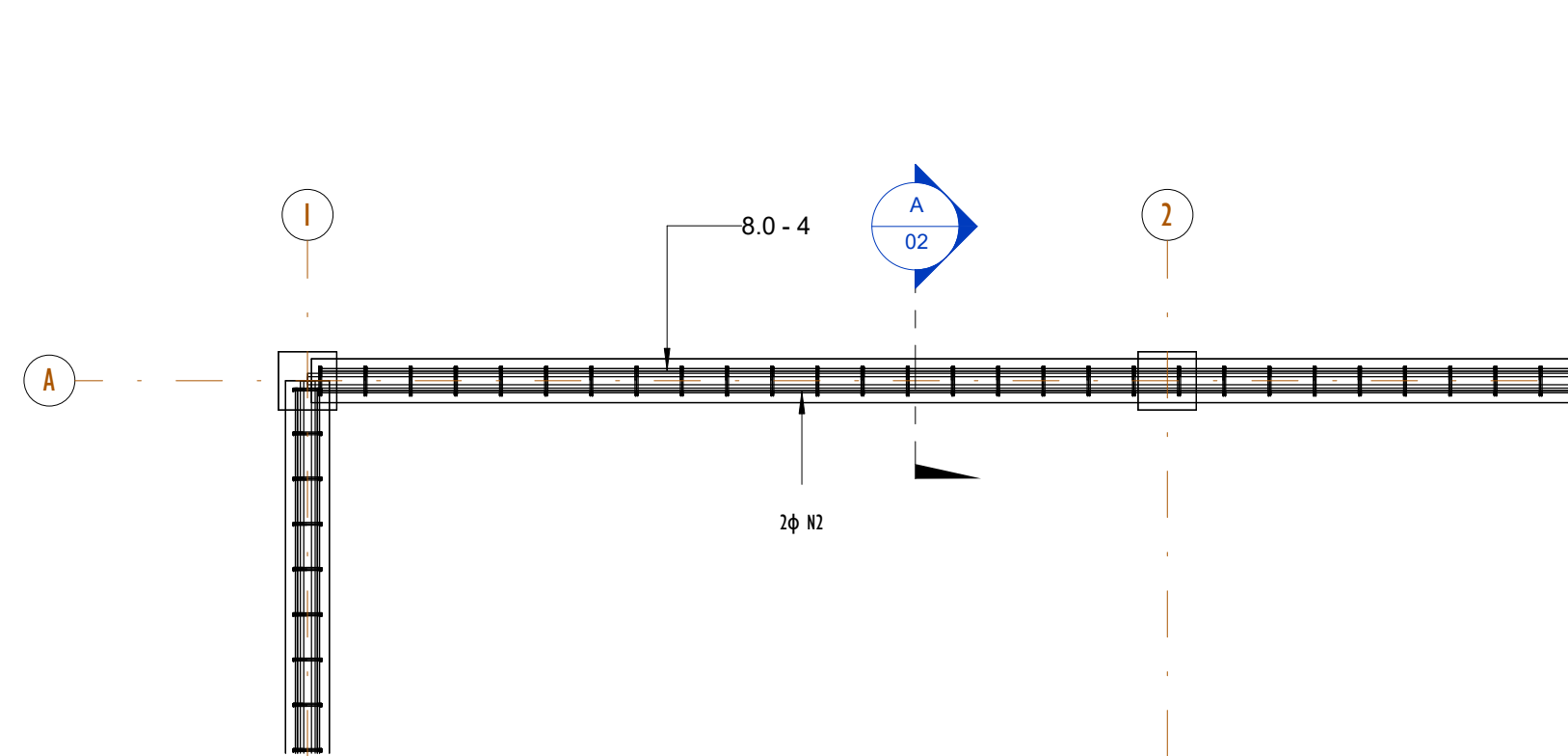

FERRAGEM NIVEL - DET-01
ESCALA 1:25

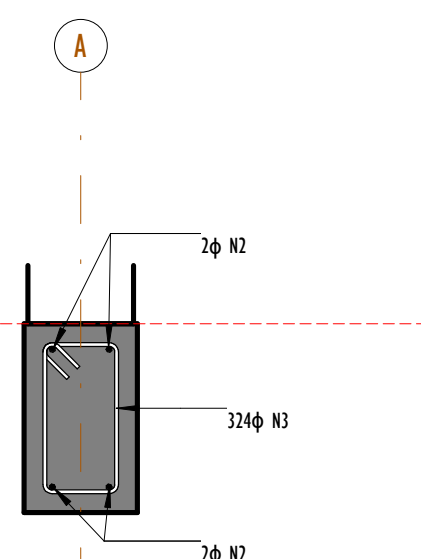

SEÇÃO-A
ESCALA 1:10

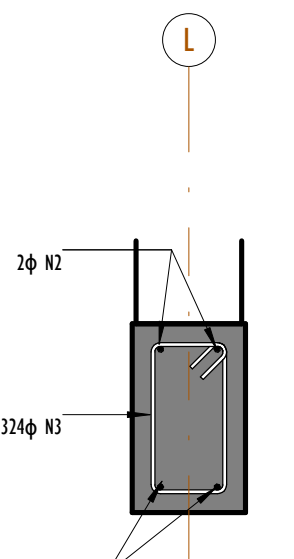

SEÇÃO-B
ESCALA 1:10

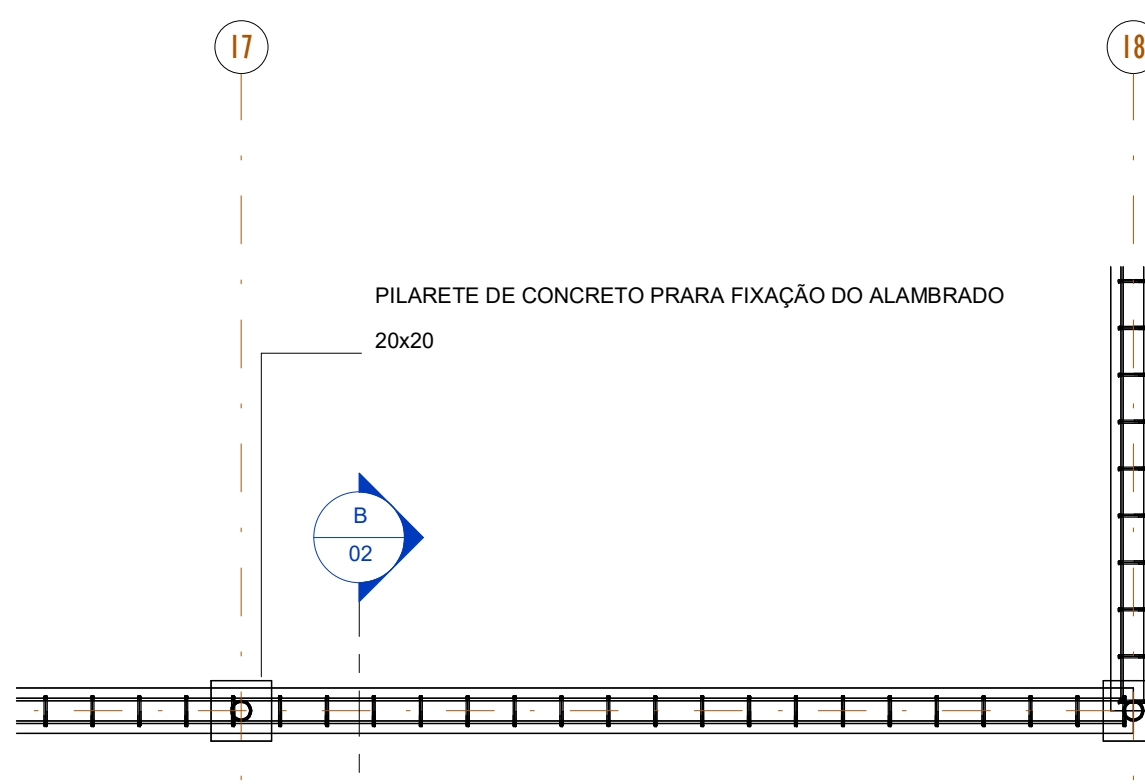

FERRAGEM NIVEL - DET-02
ESCALA 1:25

00	EMISSÃO INICIAL	08/03/24			
REV.	DESCRIÇÃO	DATA	EXEC.	VERIF.	APROV.
PROGRAMA DE ACELERAÇÃO DO CRESCIMENTO (PAC) MINISTÉRIO DO ESPORTE					
OBJETO DO SERVIÇO:					
PROJETO MODELO ESPAÇO ESPORTIVO COMUNITÁRIO TIPO B					
DESCRIMINAÇÃO: PLANTA DE FORMA E DETALHES NIVEL 00					FOLHA:
AUTOR DO PROJETO: Eng ^o . Gláucia Adriane de Sousa Sulzbach - REG 1118491602MA					02
PROJETO: PROJETO ESTRUTURAL					04
REVISÃO: 00		ESCALA: Como indicado			

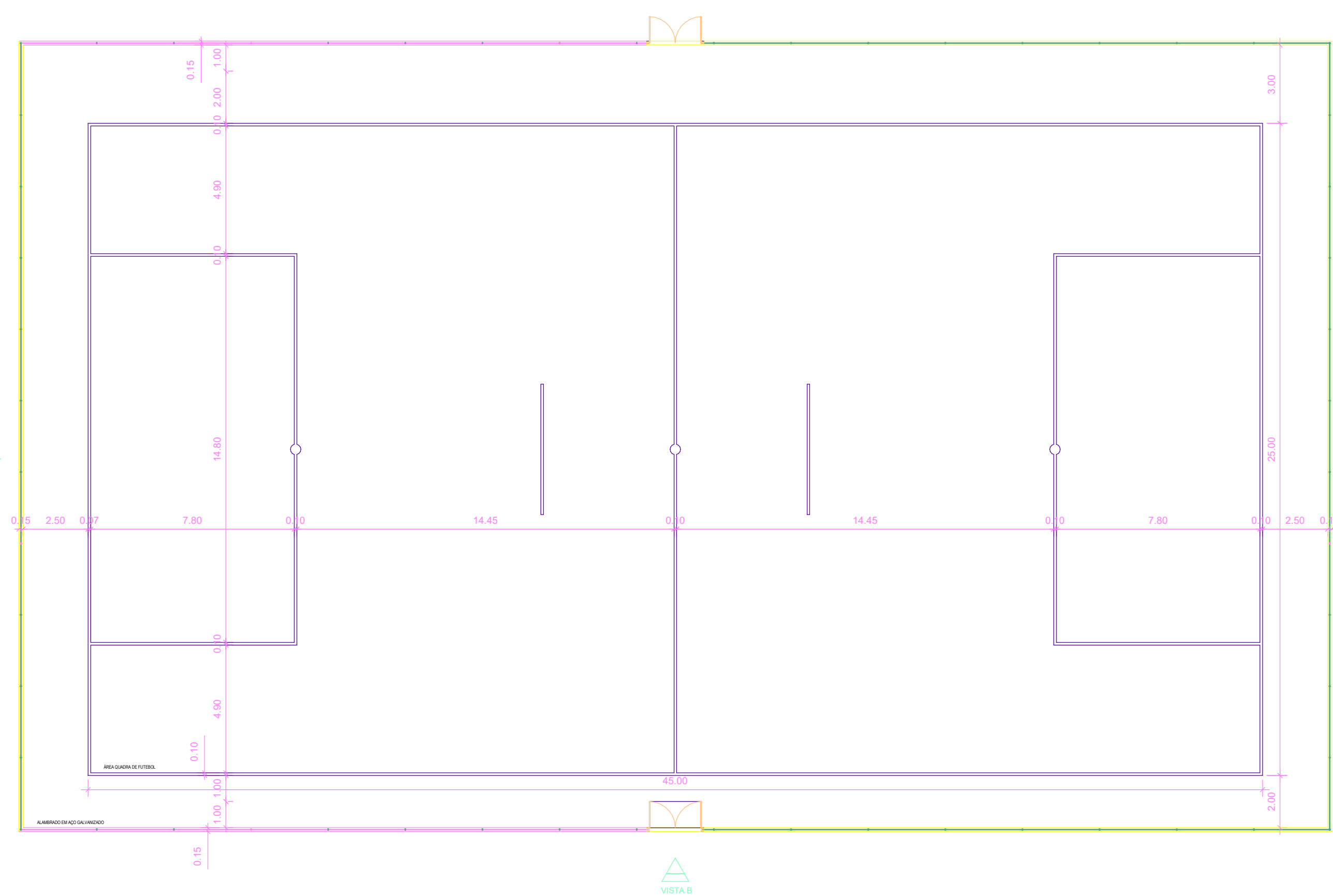

PLANTA BAIXA
ESCALA 1:150

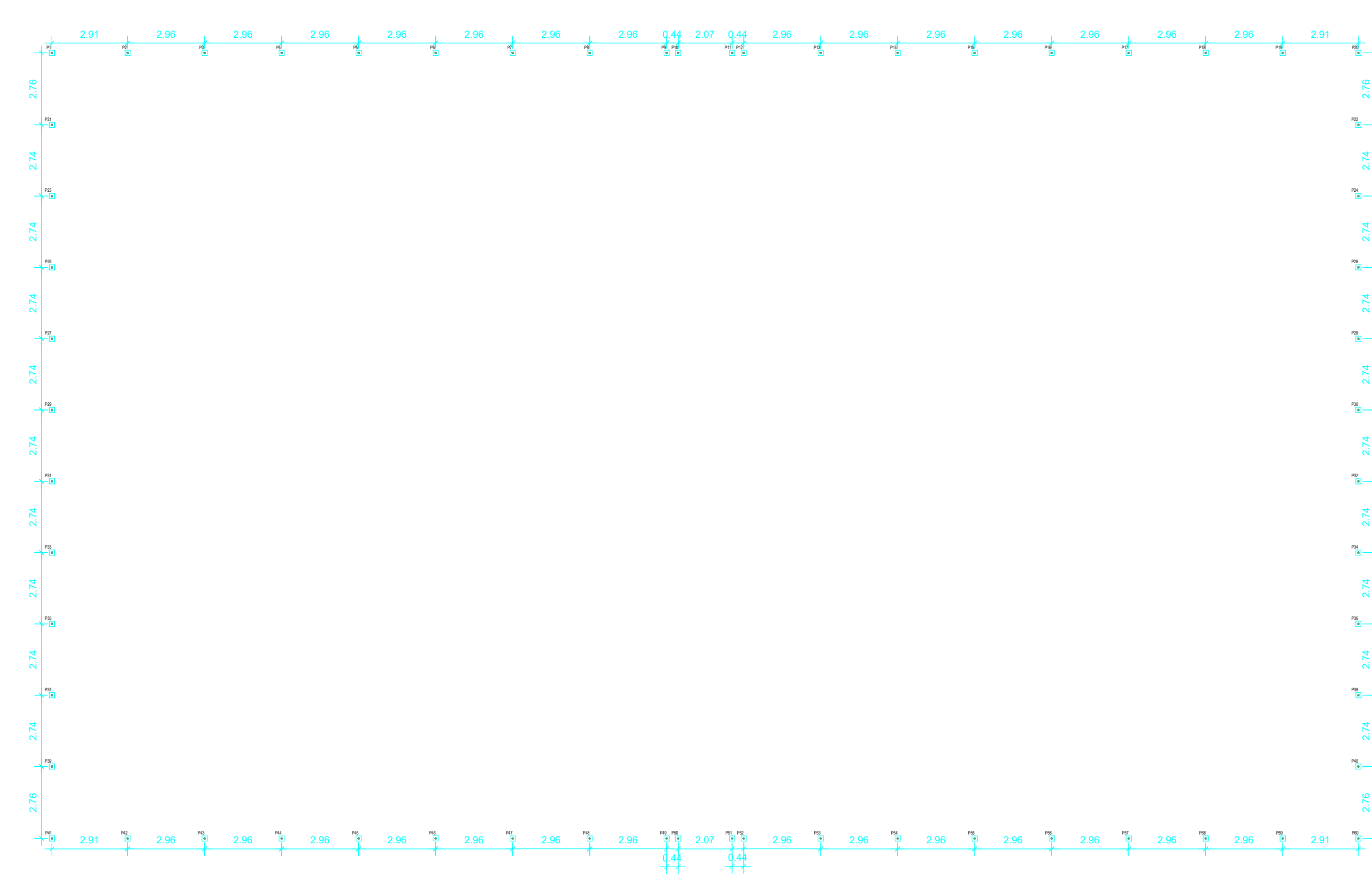

PLANTA DE BROCAS
ESCALA 1:150

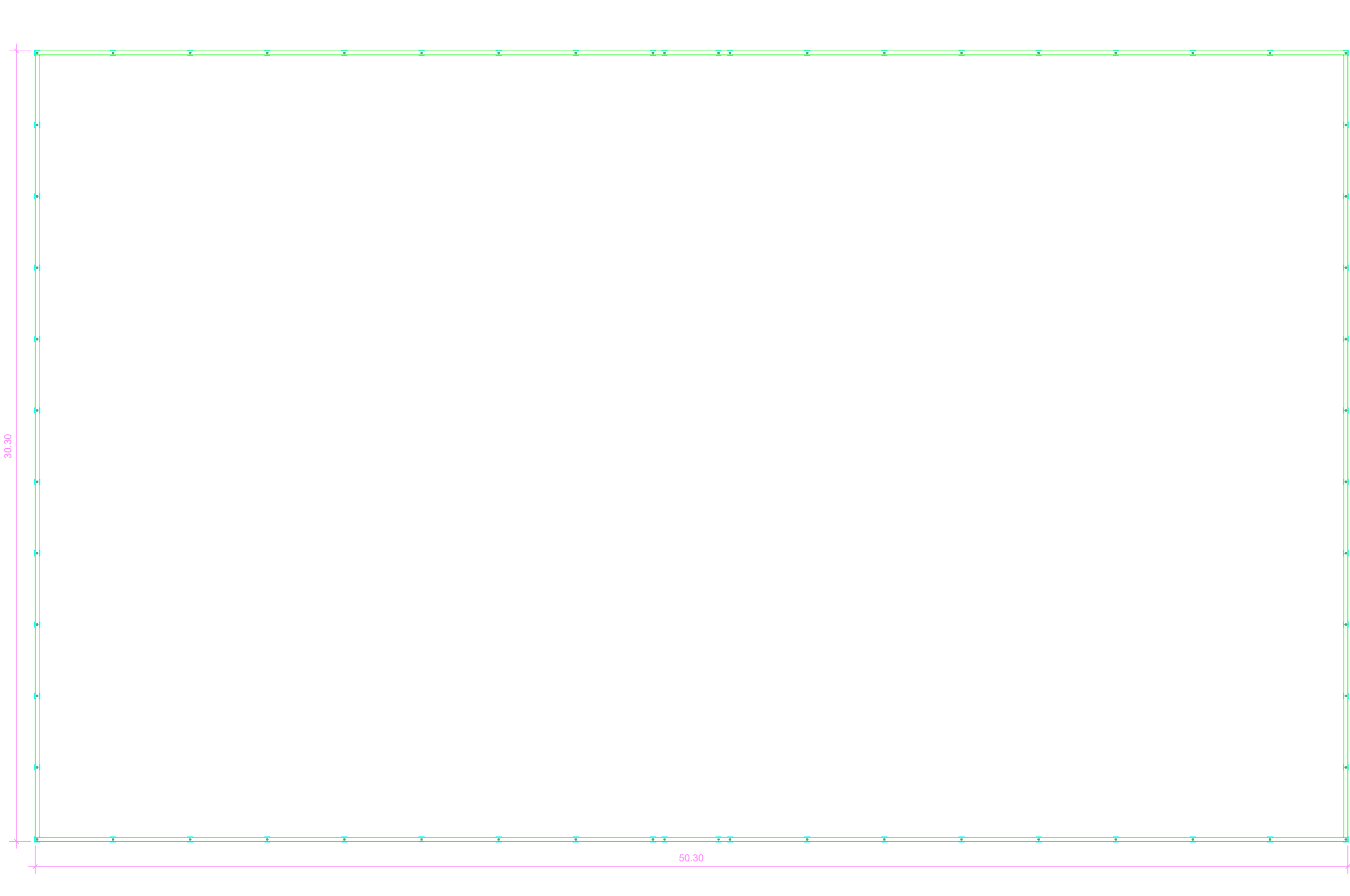

PLANTA DE FORMAS BALDRAME
ESCALA 1:150

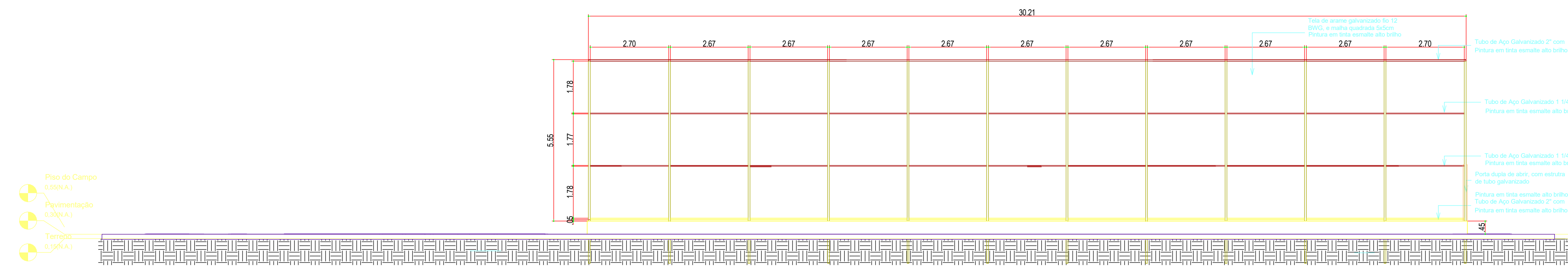

VISTA A
ESCALA 1:100

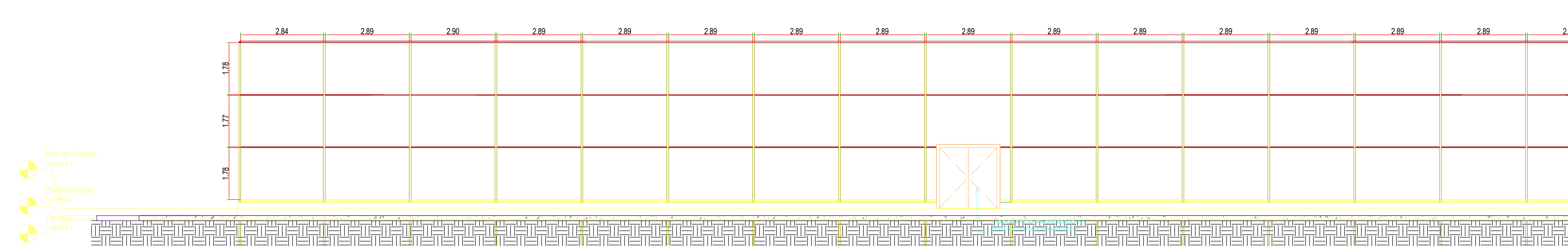

VISTA B
ESCALA 1:100

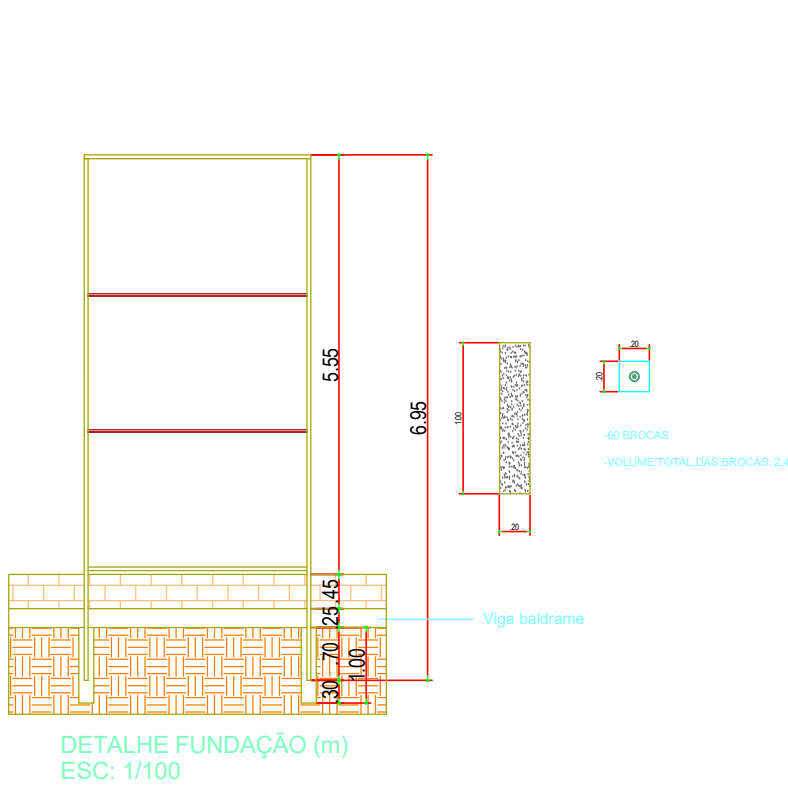

DETALHE FUNDAÇÃO (m)
ESC: 1:100

DET. VIGA BALDRAME (15x25)(58.6m) (cm)
ESCALA 1:20

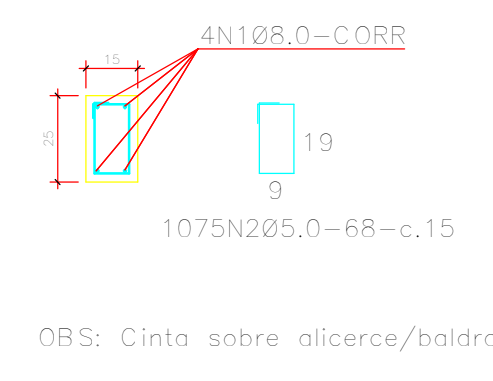

ORR: Cinta sobre alicerce/baldrame.

RESUMO - MATERIAL ALAMBRADO			
MATERIAL	COMPRIMENTO TOTAL (mm)	ÁREA (m²)	PESO (kg)
TUBO AÇO GALVANIZADO 2"	758600	-	2389,39
TUBO AÇO GALVANIZADO 1 1/4"	327760	-	376,32
TELA DE ARAME GALVANIZADO FIO 12 RWG MALHA QUADRADA EUS200	-	802,72	1874,71
ELETRODO ER013	-	-	27
TOTAL			4641,22

RESUMO - MATERIAL ALAMBRADO			
MATERIAL	COMPRIMENTO TOTAL (mm)	ÁREA (m²)	PESO (kg)
TUBO AÇO GALVANIZADO 2"	758600	-	2389,39
TUBO AÇO GALVANIZADO 1 1/4"	327760	-	376,32
TELA DE ARAME GALVANIZADO FIO 12 RWG MALHA QUADRADA EUS200	-	802,72	1874,71
ELETRODO ER013	-	-	27
TOTAL			4641,22

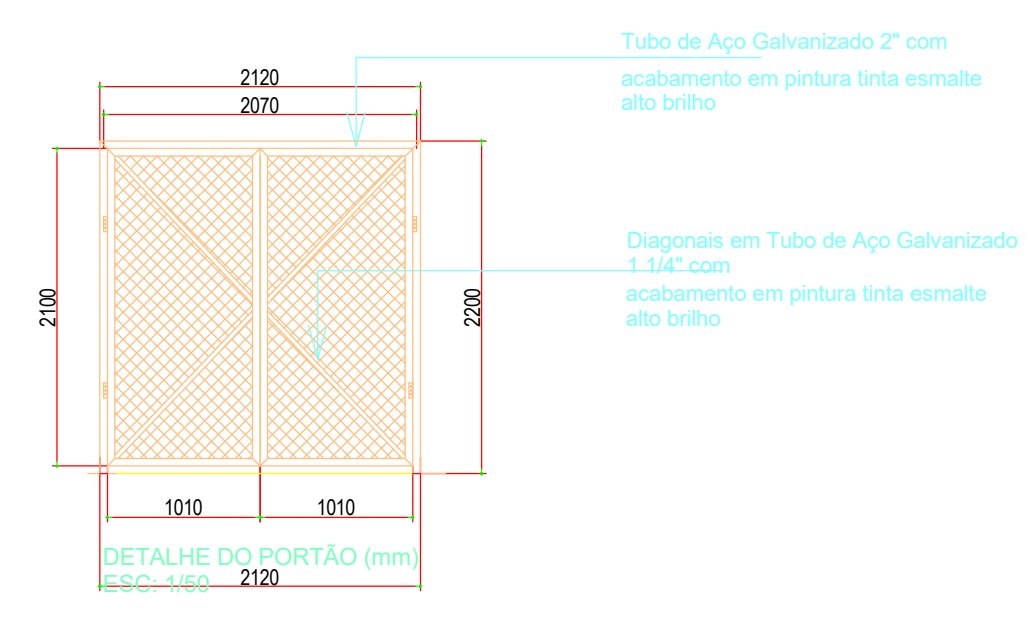

DETALHE DO PORTÃO (mm)
ESC: 1:20

00	EMISSÃO INICIAL	08/03/24			
REV.	DESCRIÇÃO	DATA	EXEC.	VERIF.	APROV.
PROGRAMA DE ACELERAÇÃO DO CRESCIMENTO (PAC) MINISTÉRIO DO ESPORTE		NOVO		MINISTÉRIO DO ESPORTE	
OBJETO DO SERVIÇO		PROJETO MODELO ESPAÇO ESPORTIVO COMUNITÁRIO TIPO B			
DESCRIMINAÇÃO		PLANTA DE FERRAGEM E DETALHES NÍVEL 00		FOLHA: 03	
AUTOR DO PROJETO		Eng.ª Gláucia Adriane de Sousa Suzbach - REG 1118491602MA		DATA: MARÇO/2024	
PROJETO		PROJETO ESTRUTURAL		REVISÃO: 00	
ESCALA		1:1		04	

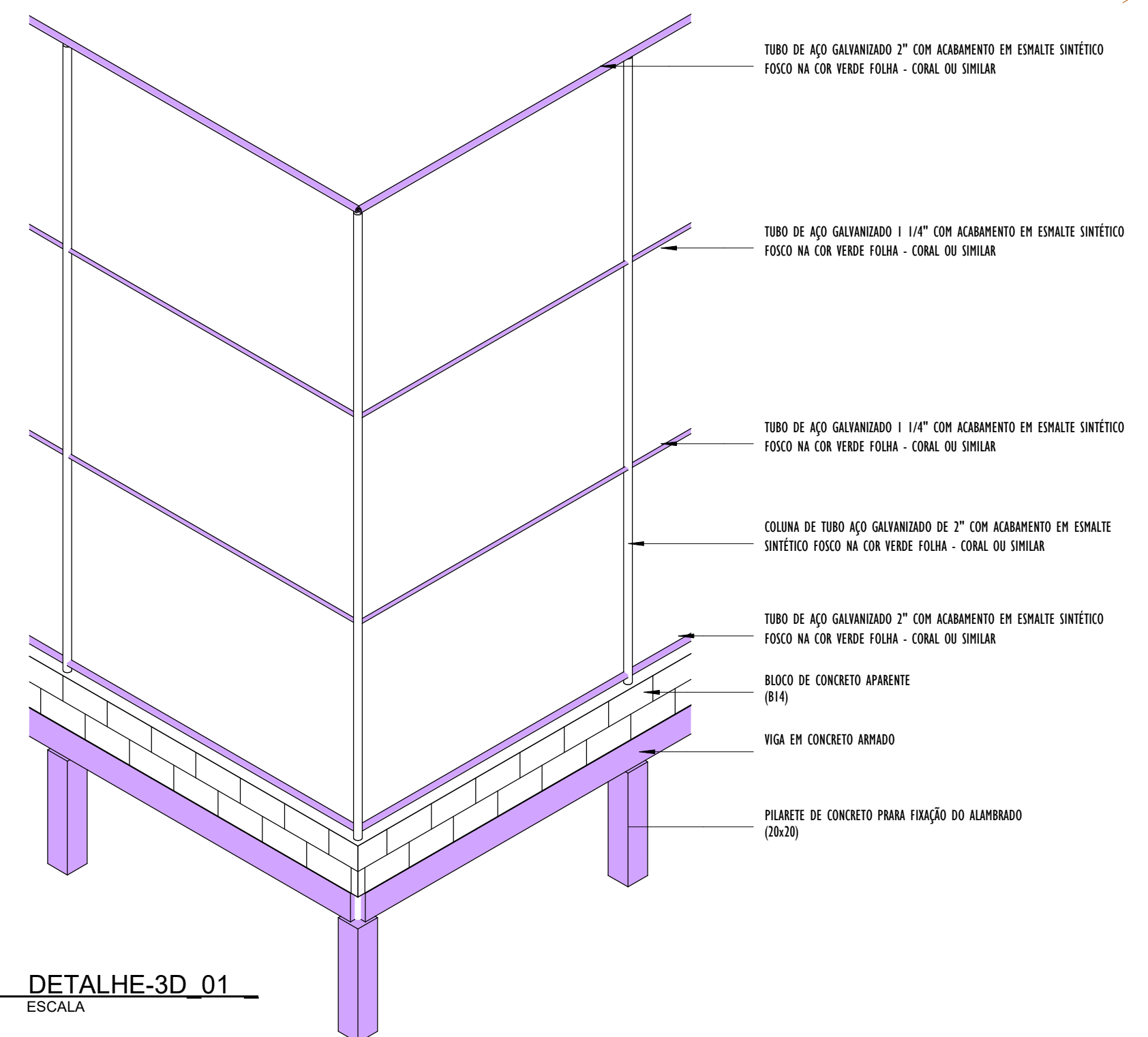
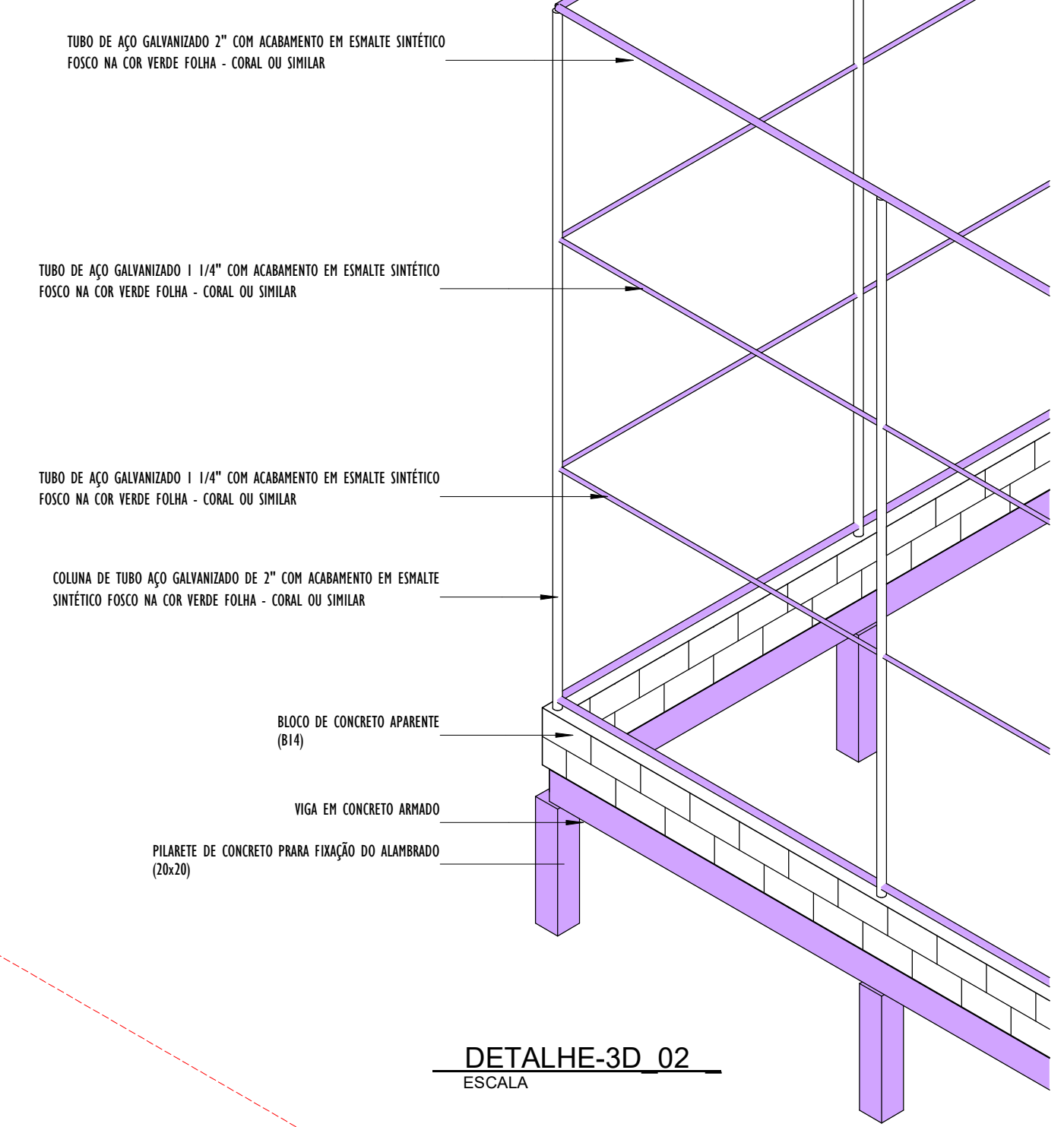
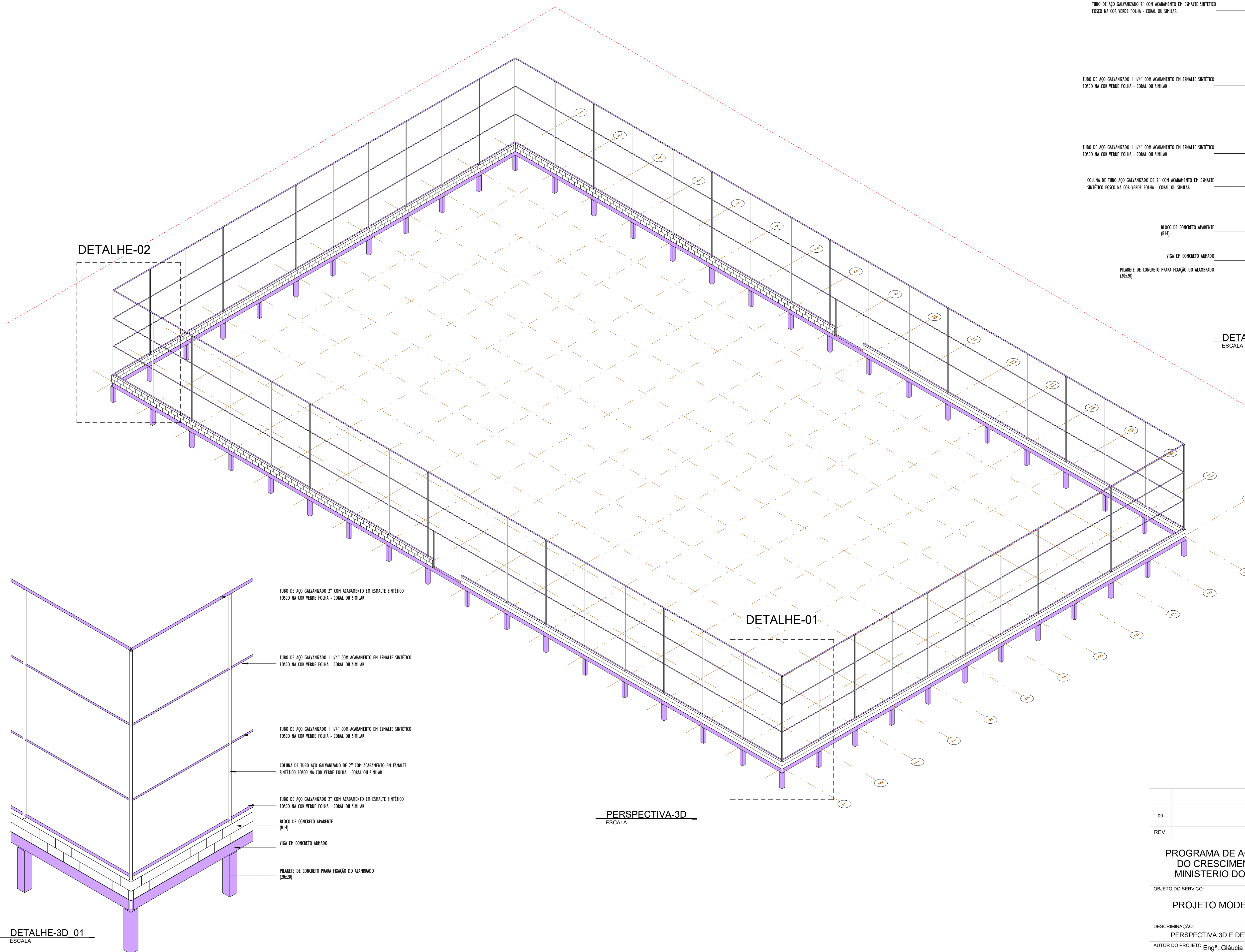

- TUBO DE AÇO GALVANIZADO 2" COM ACABAMENTO EM ESMALTE SINTÉTICO FOSCO NA COR VERDE FOLHA - CORAL OU SIMILAR
- TUBO DE AÇO GALVANIZADO 1 1/4" COM ACABAMENTO EM ESMALTE SINTÉTICO FOSCO NA COR VERDE FOLHA - CORAL OU SIMILAR
- TUBO DE AÇO GALVANIZADO 1 1/4" COM ACABAMENTO EM ESMALTE SINTÉTICO FOSCO NA COR VERDE FOLHA - CORAL OU SIMILAR
- COLUNA DE TUBO AÇO GALVANIZADO DE 2" COM ACABAMENTO EM ESMALTE SINTÉTICO FOSCO NA COR VERDE FOLHA - CORAL OU SIMILAR
- BLOCO DE CONCRETO APARENTE (B14)
- VIGA EM CONCRETO ARMADO
- PILALETE DE CONCRETO PARA FIXAÇÃO DO ALAMBADO (20x20)

- TUBO DE AÇO GALVANIZADO 2" COM ACABAMENTO EM ESMALTE SINTÉTICO FOSCO NA COR VERDE FOLHA - CORAL OU SIMILAR
- TUBO DE AÇO GALVANIZADO 1 1/4" COM ACABAMENTO EM ESMALTE SINTÉTICO FOSCO NA COR VERDE FOLHA - CORAL OU SIMILAR
- TUBO DE AÇO GALVANIZADO 1 1/4" COM ACABAMENTO EM ESMALTE SINTÉTICO FOSCO NA COR VERDE FOLHA - CORAL OU SIMILAR
- COLUNA DE TUBO AÇO GALVANIZADO DE 2" COM ACABAMENTO EM ESMALTE SINTÉTICO FOSCO NA COR VERDE FOLHA - CORAL OU SIMILAR
- TUBO DE AÇO GALVANIZADO 2" COM ACABAMENTO EM ESMALTE SINTÉTICO FOSCO NA COR VERDE FOLHA - CORAL OU SIMILAR
- BLOCO DE CONCRETO APARENTE (B14)
- VIGA EM CONCRETO ARMADO
- PILALETE DE CONCRETO PARA FIXAÇÃO DO ALAMBADO (20x20)

PERSPECTIVA-3D
ESCALA

DETALHE-01

DETALHE-3D_02
ESCALA

DETALHE-3D_01
ESCALA

00	EMISSÃO INICIAL	08/03/24			
REV.	DESCRIÇÃO	DATA	EXEC.	VERIF.	APROV.
PROGRAMA DE ACELERAÇÃO DO CRESCIMENTO (PAC) MINISTÉRIO DO ESPORTE					
OBJETO DO SERVIÇO:					
PROJETO MODELO ESPAÇO ESPORTIVO COMUNITÁRIO TIPO B					
DESCRIMINAÇÃO: PERSPECTIVA 3D E DETALHES					
AUTOR DO PROJETO: Eng ^o . Gláucia Adriane de Sousa Sulzbach - REG 1118491602MA		DATA: MARÇO/2024		FOLHA: 04	
PROJETO: PROJETO ESTRUTURAL		REVISÃO: 00		ESCALA: 04	

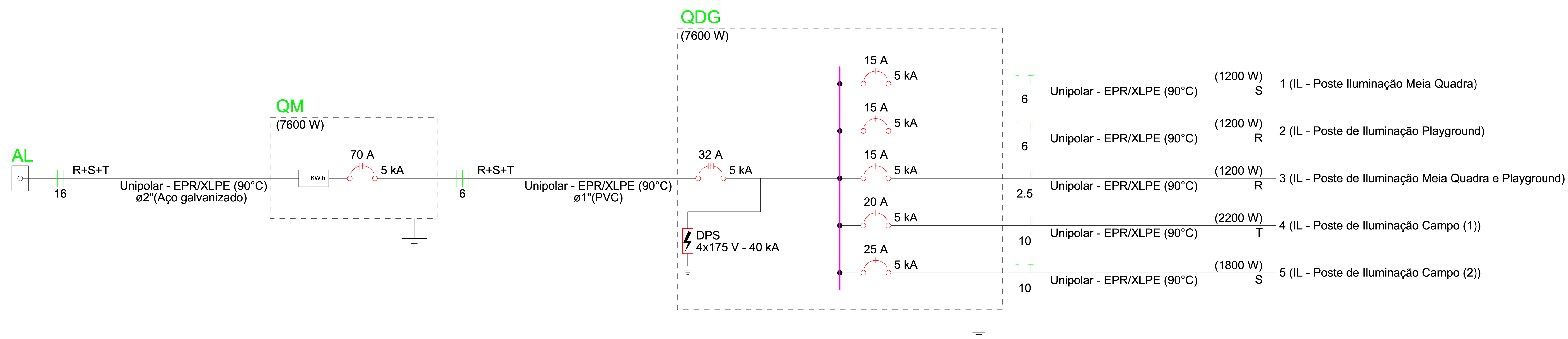
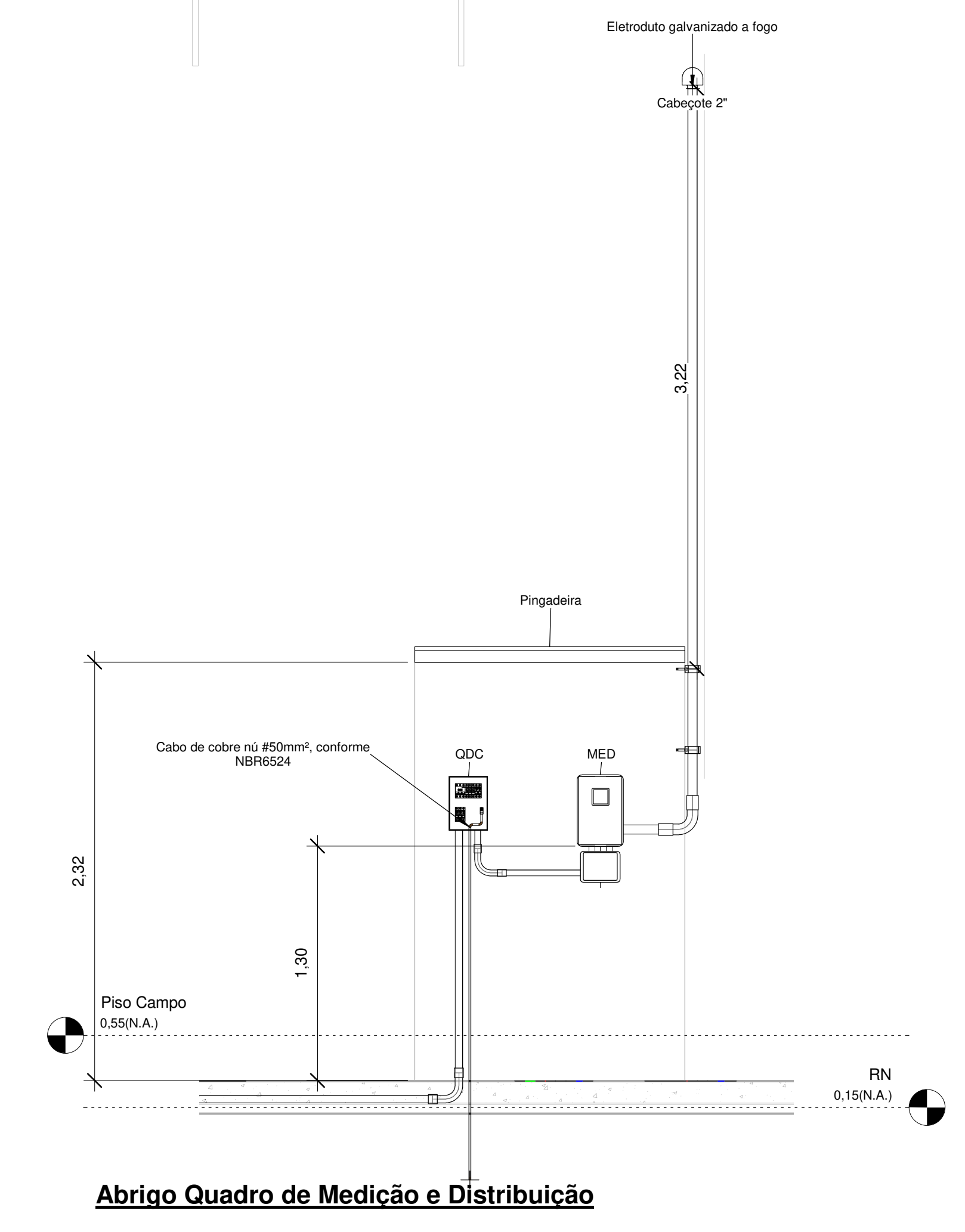
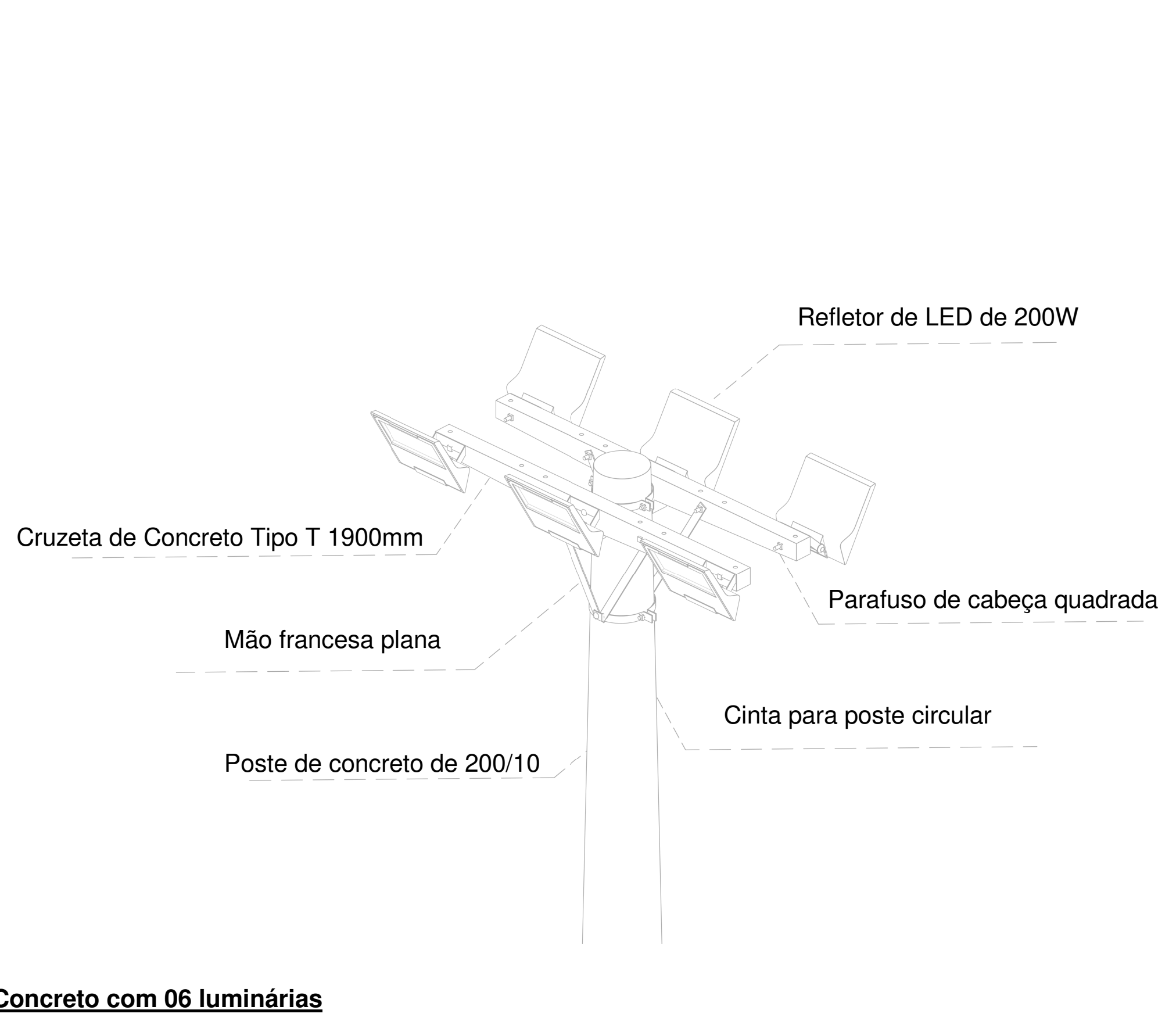
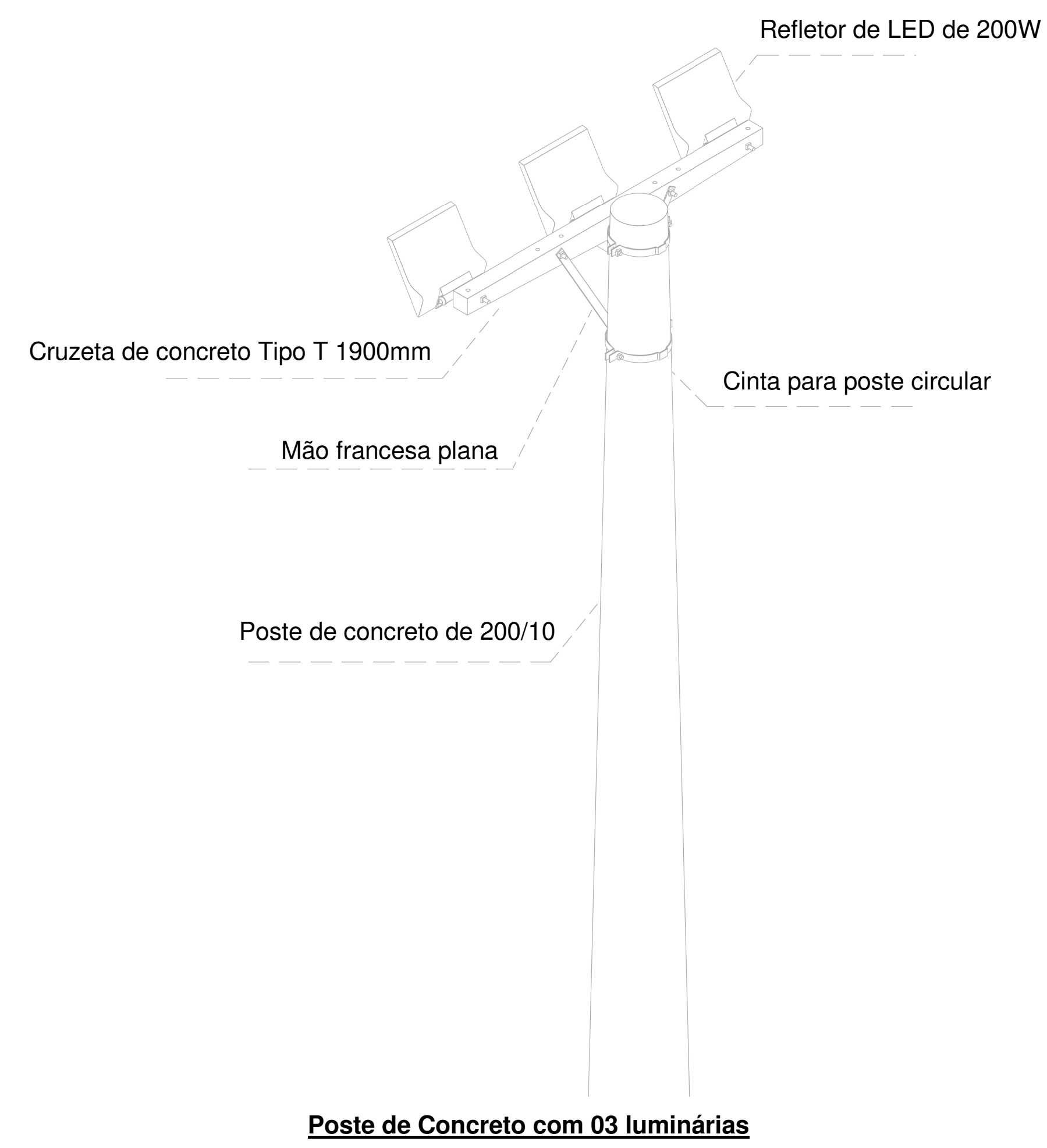
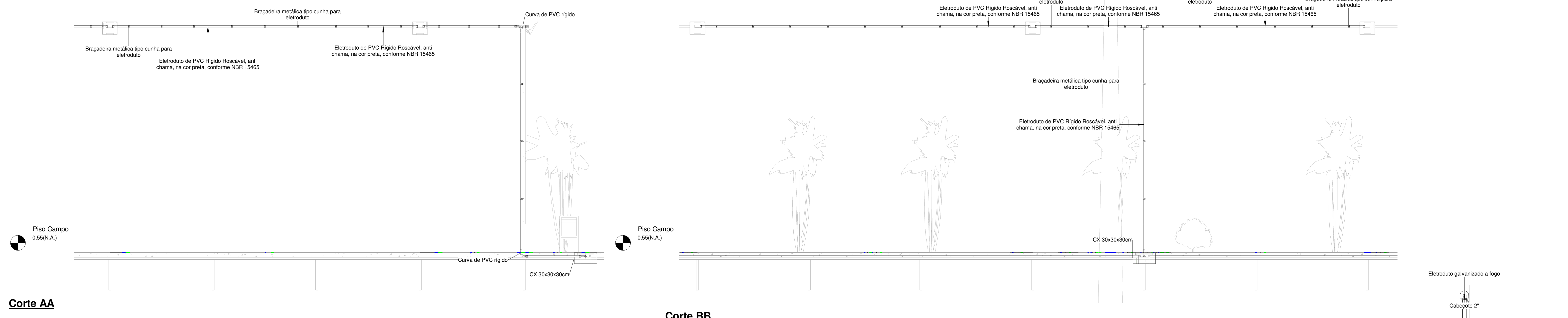

Quadro de Cargas (QDG) - TÉRREO

Circuito	Descrição	Esquema	Método de inst.	Tensão (V)	Iluminação (W)		Pot. total. (VA)	Pot. total. (W)	Fases	Pot. - R (W)	Pot. - S (W)	Pot. - T (W)	FCT	FCA	In' (A)	Ip (A)	Seção (mm²)	Ic (A)	Icc (kA)	Disj (A)	dV parc (%)	dV total (%)	Status
					100	200																	
1	IL - Poste Iluminação Meia Quadra	F+N+T	B1	127 V		6	1333	1200	S		1200		1.00	0.60	17.5	10.5	6	54.0	5	15	2.82	3.19	OK
2	IL - Poste de Iluminação Playground	F+N+T	B1	127 V		6	1333	1200	R	1200			1.00	0.60	17.5	10.5	6	54.0	5	15	3.13	3.50	OK
3	IL - Poste de Iluminação Meia Quadra e Playground	F+N+T	B1	127 V		6	1333	1200	R	1200			1.00	0.60	17.5	10.5	2.5	31.0	5	15	3.17	3.55	OK
4	IL - Poste de Iluminação Campo (1)	F+N+T	B1	127 V	10	6	2444	2200	T			2200	1.00	0.60	32.1	19.2	10	75.0	5	20	3.41	3.78	OK
5	IL - Poste de Iluminação Campo (2)	F+N+T	B1	127 V	6	6	2000	1800	S		1800		1.00	0.60	26.2	15.7	10	75.0	5	25	3.21	3.58	OK
TOTAL					16	30	8444	7600	R+S+T	2400	3000	2200											

00	EMISSÃO FINAL	08/03/24			
REV.	DESCRIÇÃO	DATA	EXEC.	VERIF.	APROV.
PROGRAMA DE ACELERAÇÃO DO CRESCIMENTO (PAÇ) - MINISTÉRIO DO ESPORTE		NOVO BRASIL		GOVERNO FEDERAL	
OBJETO DO SERVIÇO: PROJETO DE INSTALAÇÕES ELÉTRICAS					
DESCRIMINAÇÃO: QUADRO DE CARGAS E DIAGRAMA UNIFILAR					FOLHA
AUTOR DO PROJETO: ENG. JOABE PEREIRA DA SILVA					02
PROJETO: EXECUTIVO					00
REVISÃO: 00					ESCALA: Como indicado
DATA: 08/03/2024					03